ALFONSIN CONVOCO AL DIALOGO A CGT

La Central Obrera Sesiona el Miércoles y Convocaría a una Movilización General

• Inform. pág. 2

AUTO EMBISTIO AL CICLISTA TRILLINI Y OTROS 2 DEPORTISTAS: TODOS GRAVES

Los ciclistas Eduardo Trillini, Javier Beis y Antonio Giménez, fueron atropellados esta mañana por un vehículo, mientras entrenaban en la Ruta 8 a la altura de Pilar.

Los deportistas fueron arrollados por un automóvil cuyo conductor argumentó distracción ocasionándoles fuertes traumatismos que motivaron su internación en una clínica zonal en grave estado.

Beis es el que se encuentra más delicado ya que se constató varios traumatismos de cráneo y la incrustación de la palanca de freno en una de sus extremidades. Por su parte Giménez a raíz del impacto sufrió politraumatismo en varias regiones del cuerpo, mientras que el fondista Eduardo Trillini, también sufrió fuertes golpes con heridas cortantes en varias regiones del cuerpo. Los ciclistas estaban entrenando para una prueba internacional

Su conductor una vez detenido en la seccional Bella Vista argumentó que su distracción se debió a que en ese momento estaba prestando atención a las inundaciones que se produjeron en la zona.

MENEM: PERONISMO DEBE ORGANIZARSE CON O SIN ISABEL

• Inform. pág. 6

crónica
FIRME JUNTO AL PUEBLO
5ª EDICION DE LA TARDE
Año XXI - Bs. As., Sábado 3 de Marzo de 1984 - Nº 6.969 - $a 8,00
RECARGO VIA AEREA $a 0,50

BUEN TRAGO PRESIDENCIAL

El doctor Raúl Alfonsín toma vino de una "bota" pamplonera durante el acto que se realizó hoy para poner fin a la Fiesta de la Vendimia. El primer mandatario demostró habilidad singular para el manejo de la "cantimplora" vasca. A su lado el gobernador de Mendoza, Felipe Llaver, que festeja la ocurrencia. En tanto la alegría de todo Cuyo celebra el rito de viñateros. (Pág. 20)

MARDEL: MISTERIOSA MUERTE DE UNA MENOR

MAR DEL PLATA, 3 (De nuestro corresponsal).— Una menor fue encontrada herida de bala en la calle 12 de Octubre al 8000, en el barrio denominado Bosque Alegre, y llevada al Hospital General Interzonal donde poco después dejó de existir. La víctima tenía un disparo en la sien izquierda.

Personal de la seccional tercera de esta ciudad dejó trascender que dos jóvenes, presuntos autores del hecho, estarían siendo buscados. La investigación comenzó cuando del mencionado nosocomio llamaron a la comisaría para dar la noticia del ingreso de la joven herida, que minutos después falleció.

En principio se averiguó que antes de ser hallada herida de bala, la jovencita había sido vista en compañía de dos muchachos, quienes ya estarían identificados. En el lugar del episodio no fue posible encontrar armas ni ningún otro indicio.

Por otro lado, se supo que la menor procedía de una familia de buena reputación, desconociéndose el motivo que desencadenó la tragedia. En la causa interviene el juez doctor José María Méndez Costa, del Tribunal de Menores de esta ciudad, caratulándose el caso como "homicidio".

SANGRIENTO CARNAVAL EN BRASIL

UN MUERTO Y VARIOS HERIDOS EN RIO DE JANEIRO

• Inform. pág. 7

UN TARIFAZO QUE NO PERDONA

Boleto Mínimo a $a 3,50, Trenes 12%, Nafta Super $a 12,60 y el Lunes los Servicios

• Inform. pág. 4

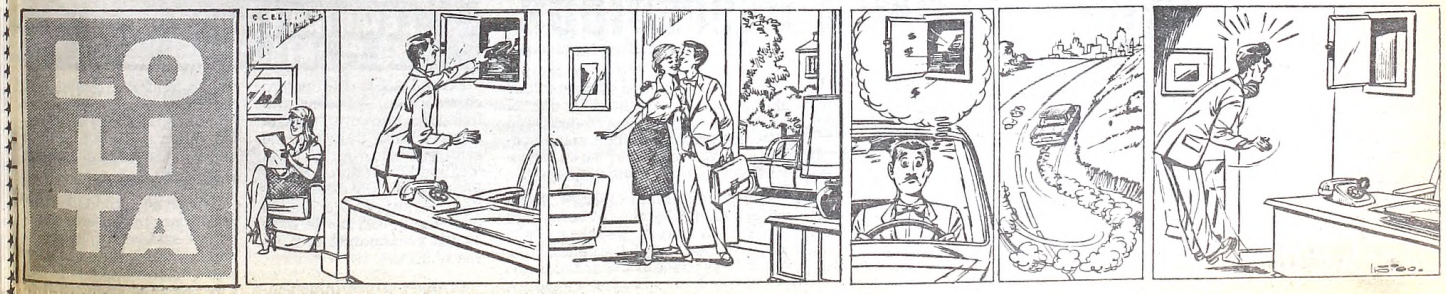

CONVOCATORIA A OBREROS

Alfonsín Respondió al Planteo Sindical

El presidente Raúl Alfonsín respondió a los planteos formulados por la CGT, la Mesa de Enlace Gremial y la Comisión de los 20 en las entrevistas que les concediera el jueves de la semana pasada, a través de un documento de siete carillas difundido anoche.

El vocero presidencial, Ignacio López, hizo saber que el primer mandatario impartió "precisas directivas" a los ministerios de Economía, Trabajo, Obras y Servicios Públicos y Salud y Acción Social para que "tomen inmediato contacto con los sectores gremiales" a fin de analizar los puntos de la respuesta del gobierno, en cada área.

Los siguientes son los conceptos más salientes del documento difundido anoche, dirigido por el presidente Alfonsín a los nucleamientos sindicales:

Las organizaciones obreras serán convocadas de inmediato para continuar buscando, en forma conjunta, las soluciones requeridas, para las cuales el Gobierno Nacional está dispuesto a aportar su dedicación y mejores esfuerzos.

—En ese nuevo encuentro, el presidente apuntará con la debida concisión aspectos que aunque conocidos, es conveniente poner de resalto, pues ellos definen un rumbo para las distintas políticas.

—Tal rumbo está marcado por iniciativas parlamentarias de muy variada índole, pero orientadas todas a recuperar el pleno imperio de los derechos y garantías propios del Estado Constitucional.

—Debemos transformar una economía urdida para la especulación en una concebida para la producción. Por eso insistimos en dos cuestiones que son básicas: contención del gasto y mejora del salario real.

—El costo de vida evolucionó con un ritmo aceptable que no alcanzó a quebrar la tendencia determinada por el aumento de precios de las carnes, cuyo consumo ha vuelto a acercarse a los niveles históricos.

—El aumento del salario real en el tres por ciento, operado en el bimestre diciembre - enero, será mantenido.

—La política de aumentos espectaculares en el salario nominal, que son destruidos por la inflación, debe terminarse. Para eso contaremos con la contribución de los trabajadores.

—El aumento del piso salarial he beneficiado a vastos sectores de bajos ingresos actuando —al mismo tiempo— como un disuasivo de los despidos incausados, al elevar el monto de las indemnizaciones reguladas por el artículo 245 de la Ley de Contrato de Trabajo.

—Reiteró la promesa asumida durante la campaña electoral: los salarios no serán más una variable de ajuste de la economía, ni materia negociable con organismos internacionales.

—El gobierno compromete su esfuerzo para —en el marco de una política de pleno empleo— lograr la mejora del salario real a través de la potenciación del salario indirecto —ingresos no monetarios— reasignando recursos en favor de la salud, la educación y la vivienda, mediante la redistribución del gasto público.

—Canales apropiados para la participación de los trabajadores y las organizaciones que los representan, en este proceso de cambio, se darán en consejo nacional de precios y salarios y el consejo nacional de salario mínimo, vital y móvil, cuya reimplantación está siendo considerada por el Congreso

—La imposibilidad material de aplicar la Ley de Convenciones Colectivas de Trabajo hasta que se hayan normalizado las entidades sindicales, no puede cohibir la apelación a un mecanismo que permita el encuentro para la consideración de cuestiones de interés común.

—He impartido instrucciones al ministro de Trabajo para que proponga un mecanismo ampliamente participativo, que posibilite a trabajadores y empresarios estudiar la actual estructura de los convenios, promoviendo su actualización.

LOS CARBONIFEROS POSTERGARON PARO

Los 6.000 trabajadores de Yacimientos Carboníferos Fiscales (YCF), suspendieron el paro de actividades que iban a realizar en reclamo de mejoras salariales, al acatar una exhortación formulada en tal sentido por la Dirección Nacional de Relaciones Laborales.

La parte obrera y empresaria se reunirán el próximo lunes en la sede de esa repartición del Ministerio de Trabajo, Paraná 26, en procura de arribar a un acuerdo respecto a la demanda salarial de un haber básico de 6.000 pesos para enero; 7.000 en febrero y 8.000 para marzo.

En caso contrario, los trabajadores efectuarán el viernes próximo asambleas en las distintas delegaciones

MARCHA DE LA CGT

Realizaría una Movilización Popular Para Reclamar Soluciones

El consejo directivo de la CGT, que sesionó ayer por espacio de algo más de una hora en su sede de Brasil 1482, convocó a una reunión de secretarios generales de gremios adheridos a efectuarse el miércoles próximo a las 10, en la Asociación Obrera Textil, Avenida La Plata 754, "a los efectos de analizar la actual situación y especialmente la problemática social que sufren los trabajadores" y en el que se resolvería llevar a cabo una manifestación popular, o movilización, en reclamo de soluciones.

El consejo directivo de la Central Obrera volverá a sesionar el lunes a las 10 con el propósito de analizar la respuesta del gobierno a los planteos efectuados en la audiencia con el presidente Alfonsín, realizada el jueves de la semana pasada, y que fue difundida anoche después que los dirigentes gremiales levantaran las deliberaciones.

Las dificultades surgidas en las negociaciones en el senado en torno al proyecto de ley gremial, y la postergación del anuncio gubernamental sobre los salarios motivaron un endurecimiento de la postura de los dirigentes cegetistas.

En la reunión se consideró especialmente la complicación surgida en las tratativas entre el oficialismo radical, la oposición justicialista y los movimientos provinciales en torno a la ley sindical, que llevó a Ubaldini a afirmar que es posible que el peronismo vote por el rechazo de la iniciativa en la reunión del jueves en la Cámara Alta.

● MOVILIZACION

Las alternativas de movilización que se manejan en la Central Obrera son dos, según trascendió: 1) una marcha hacia el Ministerio de Trabajo o la Casa Rosada en apoyo de reclamos salariales y el restablecimiento de las paritarias, a mediados o fines de este mes, 2) una movilización el día jueves, cuando el senado trate el proyecto de ley gremial.

En la reunión del lunes la CGT evaluará también la respuesta presidencial a los reclamos sindicales, pero los voceros de la Central Obrera ya anticiparon que no se aceptarán iniciativas de concertación o participación que se refieren exclusivamente a los salarios.

Los dirigentes de la CGT recordaron que en la reunión del jueves de la semana anterior "le planteamos a Alfonsín la necesidad de concertar todos los problemas fundamentales del país"

Un dirigente afirmó sería un contrasentido que los sindicalistas "contribuyamos con un aquietamiento social mientras "funcionarios de los ministerios de Economía y Trabajo nos agreden y se intenta socavar nuestras organizaciones

Ubaldini declaró que lo ideal sería que el debate en torno al proyecto de ley gremial concluya "sin vencedores ni vencidos"

CRITICAN A DIRIGENTES Y APOYAN DEMOCRACIA GREMIAL

La Asamblea Gremial Argentina (AGA) criticó a "algunos integrantes de la CGT" que aceptarían "reducir la presión en otras áreas, para negociar beneficios sectoriales en las futuras elecciones" que debe regular la Ley de Reordenamiento Sindical.

El nucleamiento, que integran agrupaciones opositoras en importantes sindicatos, reiteró su postura de que el proyecto actualmente a consideración del senado, "es perfectible, pero su médula democratizadora no debe ser negociada".

Para la AGA deben cesar las tratativas sobre las reformas al proyecto que se hagan "con el criterio de los que defienden a capa y espada el aparato y la caja de las organizaciones sindicales como instrumento para prevalecer en futuras elecciones".

● ACUERDO

Las negociaciones en torno al proyecto de reordenamiento sindical, cuyo tratamiento deberá abordar el jueves próximo la Cámara de Senadores, tuvieron un giro de 180 grados, cuando el titular del bloque justicialista, Vicente Saadi, aseguró que "estamos muy cerca" de alcanzar un acuerdo con el radicalismo.

Esa misma impresión fue volcada por el titular de la bancada radical de la Cámara Alta, Antonio Nápoli, quien anoche mantuvo un encuentro calificado de "altamente satisfactorio" con Saadi y el senador radical Luis Brasesco.

La posibilidad de un acuerdo entre las fuerzas mayoritarias del senado respecto del polémico proyecto, parecía haber naufragado el jueves por la noche.

SIGUE INCOGNITA CON REAJUSTE PARA LOS SUELDOS DE FEBRERO

Defraudando todas las expectativas y aun los anuncios hechos por un encumbrado personaje del entorno presidencial, los ministros de Economía, Bernardo Grinspun, y de Trabajo, Antonio Mucci, resolvieron postergar para el lunes o martes venideros toda decisión sobre el adicional que se aplicará a la mejora salarial otorgada a partir del 1º de febrero, tal como informamos en la 6ª edición de ayer.

El encuentro de ayer de Grinspun y Mucci, descripto en un principio como una "cumbre salarial", concluyó en poco más de una hora sin adoptar ninguna resolución porque, según explicaron ambos en conferencia de prensa, aún no se sabe con certeza a qué niveles ascendió el costo de vida del pasado mes.

No deja de sorprender esta carencia de datos por parte de los más altos niveles gubernamentales, en los cuales está ampliamente difundido el uso de computadoras y hasta se cuenta con toda una repartición —el Instituto de Estadísticas y Censos (INDEC)

Al parecer, el costo de vida de febrero se ha convertido en el eje de una sorda polémica entre Grinspun y su inmediato colaborador, el secretario de Comercio, Ricardo Campero, que manejaría guarismos que el ministro considera exagerados, según lo consignamos en otro lugar de esta misma edición.

Ciertos observadores apuntaron que el nivel inflacionario surge de un cálculo aritmético basado en una encuesta que se realiza rutinariamente y sobre el cual no caben polémicas, a no ser, subrayaron, "que haya motivaciones políticas o económicas para ocultar la realidad".

Ayer, en la conferencia de prensa, Grinspun se mostró un poco ofuscado cuando se lo interrogó acerca de las versiones emanadas de la Casa de Gobierno sobre que el adicional salarial de febrero sería del siete por ciento.

"Vaya y pregúntele al vocero de la Casa Rosada de dónde sacó la cifra", contestó el titular del Palacio de Hacienda, obviando referirse al hecho de que todo el mundo sabe que el aludido "vocero" es nada menos que el secretario general de la Presidencia, Germán López.

El país tendrá que esperar entonces unos días para enterarse cuál será su sueldo de febrero.

DENUNCIAN VACIAMIENTO DE EMPRESA

El vaciamiento de la empresa FIDSA, elaboradora de sidra Alcurnia, fue denunciado por parte de los trabajadores de la firma quienes reclaman el pago de salarios adeudados a partir de la segunda quincena de enero y la reactivación de la fábrica que permanece inactiva desde diciembre del año pasado.

La denuncia fue formulada por la comisión interna del establecimiento fabril ubicado en Almirante Brown 53, partido de Tigre, y que ocupa a un centenar de operarios, quienes precisaron que la planta permanece paralizada por falta de productos básicos desde diciembre, en tanto que a partir de hoy se procedió al corte de electricidad y agua por falta de pago de esos servicios.

Juzgado de 1ª Instancia en lo Civil y Comercial Nº 3 de Gral. San Martín, cita y emplaza a doña Avelina Carmen LOPEZ GUERRERO de CARINI y doña Avelina Josefa GUERRERO de LOPEZ y/o quien se considera con derecho a que comparezcan a estar a derecho y tomar la intervención que les corresponde en los autos: "Di Russo, Rodolfo c/AILPERN de RAICHBERG, Adela y otras s/ escrituración" dentro del plazo de diez (10) días bajo apercibimiento de nombrárseles para que las represente al Señor Defensor de Pobres y Ausentes.
Gral. San Martín, 1º de octubre de 1983.
M. Oderay I. Longhi
Abogada-Secretaria

REINCORPORAR A DESPEDIDOS

GENERAL ROCA, 3 (De nuestro corresponsal).— La Confederación General del Trabajo, Regional Río Negro, expresó que ante "la ausencia de una escala de valores adecuada al protagonismo del hombre", se torna "imprescindible concretar en lo inmediato una serie de reivindicaciones absolutamente incontrovertibles".

En un comunicado difundido en esta ciudad, la regional cegetista mencionó que entre esas reivindicaciones está "el cese de la educación discriminatoria para el año lectivo 1984" y la estabilidad en la función pública, tanto en la administración central como en empresas y organismos descentralizados, municipios y poderes judicial y legislativo".

Asimismo se pronunció por "la reincorporación inmediata de cesantes y prescindidos por razones políticas o gremiales" y por "el pleno respeto por la legislación alcanzada por diversos sectores del trabajo, como consecuencia de largas luchas, incluso en las horas más difíciles de nuestro movimiento".

La entidad gremial pidió también "la vigencia de la semana laboral de 44 horas para los trabajadores rurales de Río Negro" y la "real recuperación del poder adquisitivo, a través de un mejoramiento sustancial de los salarios y del cese de la espiral inflacionaria".

LEVANTAN LA HUELGA EN UNA PLANTA DE CELULOSA

POSADAS, 2 (De nuestro corresponsal).— Los 600 trabajadores que construyen la nueva planta industrial de celulosa Puerto Piray, en la localidad homónima, 200 kilómetros al norte de esta ciudad, levantaron la huelga que mantenían desde hace 17 días en demanda de mejoras salariales.

El anuncio lo formuló anoche en la capital provincial el ministro de Gobierno de Misiones, Ricardo Argañaraz, quien había mantenido un diálogo con los delegados

● INVERSION

El paro de actividades dispuesto por los obreros detuvo la construcción de dicha planta industrial, que representa una inversión superior a los 500 millones de dólares

CLAMOR DE TRABAJADORES

Los de la Ford y Camioneros Piden Mejores Sueldos

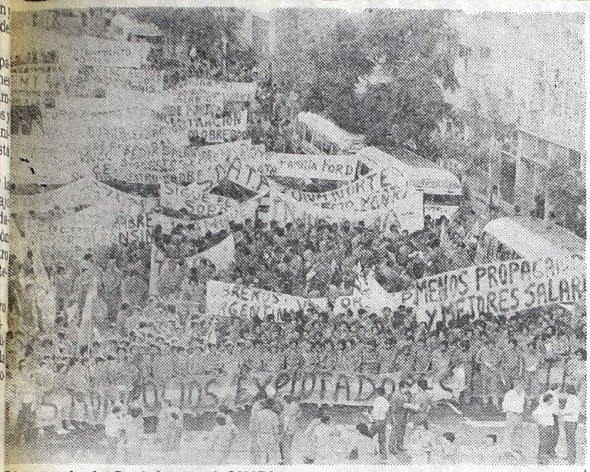

Obreros de la Ford frente al SMATA con carteles en los que plantean la crítica situación salarial por la que atraviesan todos ellos en dicha empresa.

Más de 1.500 trabajadores de la empresa Ford Motors Argentina, reclamaron, en una demostración frente a la Casa Rosada y el Ministerio de Trabajo, por mejores salarios. La manifestación coincidió con la que realizaban, en los mismos lugares y por similares motivos, cerca de 400 camioneros, que sumaron sus reclamos.

Los trabajadores de la firma automotriz pidieron al ministro laboral se intime a la empresa a otorgar un "salario justo y digno" a la vez que reconozca al cuerpo de delegados internos.

También entregaron un petitorio, en la Casa Rosada dirigido al presidente de la Nación.

El próximo lunes a las 13 habrá una nueva reunión en las partes de la Ford, en conflicto, en la Dirección Nacional de Relaciones del Trabajo, Paraná 26, de esta Capital Federal.

● **LA CONCENTRACION**

Los trabajadores de la Ford, que previamente se habían concentrado frente a la sede de SMATA, en avenida Belgrano 665, hasta donde habían sido trasladados en ómnibus desde la planta industrial de General Pacheco, se dirigieron a la sede de la cartera laboral, donde procedieron a sentarse sobre el pavimento de la Diagonal Sur, en tanto una delegación encabezada por el secretario gremial de SMATA, Roberto Navarro, entregaba un petitorio al ministro Antonio Mucci.

En ese memorándum, los 4.800 operarios de Ford demandan "un salario digno y justo" y no los $a 4.500 que, como promedio, percibieron en febrero. Al mismo tiempo, denunciaron que la empresa, que ofreció un incremento del 9,8 por ciento mensual contra el cien por ciento reclamado, "ha obtenido en estos últimos años enormes ganancias, y se encuentra en pleno desarrollo económico, con un ritmo de ventas en el ramo automotriz que la convierten en líder del mercado".

Posteriormente, los manifestantes se trasladaron hasta la Casa de Gobierno, precedidos por una enorme Bandera Argentina con la inscripción "Señor Presidente: termine con los monopolios extranjerizantes" al tiempo que agitaban numerosas pancartas con leyendas tales como "Raúl, te lo pedimos, queremos un salario digno" y entonaban cánticos alusivos.

Allí, Navarro, acompañado por el secretario general de la delegación Zona Norte de SMATA, Rogelio Ianella, procedió a entregar en la mesa de entrada de la Casa Rosada, un petitorio dirigido al presidente Raúl Alfonsín —redactado en los mismos términos que el presentado a Mucci—, el cual fue recibido por el asesor Salvador Goñi.

LA PAMPA: DENUNCIAN TRATO INHUMANO EN OBRAS DE EMBALSE

SANTA ROSA, La Pampa, 3 (De nuestro corresponsal).— Dirigentes de la Lista Marrón de la Unión Obreros de la Construcción (UOCRA), Regional La Pampa, denunciaron un estado de "explotación de que son objeto por parte de la empresa, los obreros que se desempeñan en la obra Presa Embalse "Casa de Piedra".

En una reunión de prensa realizada en esta ciudad, los gremialistas Ramón Rodríguez y Fermín Acevedo, entre otros, entregaron un documento - informe elaborado tras una visita a "Casa de Piedra".

Allí denuncian las condiciones "de explotación" hacia los obreros, señalando que existen discriminaciones en las viviendas entre el personal jerarquizado y obreros, a la vez que no se respetan las pautas salariales mínimas en las liquidaciones de haberes ni tampoco los horarios.

Las obras en "Casa de Piedra" están a cargo de una empresa italiana que también ejecuta "Alicurá" y emplea en el emprendimiento conjunto, entre Buenos Aires, La Pampa y Río Negro, a unos 300 obreros.

Los sindicalistas también denunciaron manejos "poco claros"; en la atención de salud —ya que el hospital es propiedad de la misma empresa

CREDITOS
En el acto sin anticipo sin garantía. Vaquería-Camisas-Camperas-Chalecos de Jean-Conjuntos Deportivos-Pantalones-Pullovers-Mocasines. A Empleados y Empleadas de oficinas del Estado, Estatales, todos los Ministerios, Municipales, Fuerzas Armadas, Policía Federal, Bancarios.
DE LUNES A VIERNES DE 10 A 19 HORAS
TRAER RECIBO DE SUELDO
VAQUERIA OSCAR
AV. DE MAYO 560 SUB.
Capital TEL. 34-5789

ALFONSIN Y LORENZO MIGUEL EN UN POSIBLE DIALOGO PARA APUNTALAR

En fecha próxima, podría concretarse una reunión del presidente de la Nación, Raúl Alfonsín, con el vicepresidente primero del partido Justicialista, Lorenzo Miguel, a fin de analizar ambos una estrategia común "para apuntalar el proceso de democratización". Así lo reveló el vicepresidente segundo del bloque de diputados peronistas, Rubén Cardozo, quien puntualizó que la posibilidad de esa reunión surgió durante un encuentro que él mantuvo con el titular del bloque radical, César Jaroslavsky, originalmente convocada para tratar las alternativas del proyecto de reordenamiento sindical, que se debatirá en el Senado el 7 del actual.

Sostuvo que en el encuentro, al que concurrió en su carácter, de legislador y no como representante del partido, le manifestó en forma personal a Jaroslavsky "la necesidad de una urgente convocatoria a los partidos políticos".

• Ante esa inquietud, el titular de la bancada radical le preguntó "quién es el interlocutor válido en el peronismo", a lo que el diputado santafesino contestó que "en ausencia de Isabel Perón, la máxima representación la ejerce Lorenzo Miguel".

A tal efecto, Cardozo ejemplificó que dentro del bloque justicialista de la Cámara Baja "Diego Ibáñez es el interlocutor válido, o bien quien él disponga que lo represente".

Aclaró, finalmente, que en oportunidad de entrevistarse con Jaroslavsky le manifestó que "vería con buenos ojos una reunión entre Lorenzo Miguel y Raúl Alfonsín, siempre dentro del marco de la convocatoria a todos los partidos políticos".

BRASIL NO RECIBIO EL PEDIDO POR LOPEZ REGA

BRASILIA, 3 (AP).— La cancillería dijo hoy que no ha recibido de Argentina ningún pedido de extradición del ex ministro peronista José López Rega.

El vocero de la cancillería Ricardo Carvalho dijo que su país no ha recibido comunicación oficial alguna de argentina en relación con López Rega.

La prensa argentina informó que López Rega esta viviendo en Brasil y que el gobierno argentino había pedido su extradición.

Carvalho dijo que el gobierno brasileño no sabe si efectivamente López Rega vive o no en Brasil.

López Rega, un estrecho colaborador de Juan D. Perón que se desempeñó como ministro de Bienestar Social en el último gobierno peronista, tiene orden de captura pendiente en su país en relación con las investigaciones sobre la organización terrorista de derecha alianza anticomunista argentina, conocida como la Triple A.

El ex ministro se fugó de Argentina en 1976 a raíz del golpe militar que derrocó a la viuda de Perón, María Estela Martínez.

La policía Federal brasileña realizó una investigación en varios edificios de departamentos del centro residencial de San Pablo donde se suponía que estuviera el ex brazo derecho de Juan Perón y eminencia gris de Isabel Perón.

Las investigaciones tratan de establecer el grado de relación que López Rega tenía con la masonería brasileña liderada por Umberto Ortolani.

Agentes federales consultados por la AFP dijeron que la operación López Rega era como "buscar una aguja en un pajar" debido a la gran cantidad de conexiones que el ex jerarca peronista posee en Brasil y también en el Paraguay.

Los policías no descartan que haya estado en Brasil pero ante las dificultades registradas por Umberto Ortolani es probable que haya "volado" para un lugar más seguro, en alguna estancia del interior o simplemente en el Paraguay.

FORMAN COMITE PARA LA LIBERTAD DE FIRMENICH

RIO DE JANEIRO, 3 (ANSA).— El diputado Federal Clemir Ramos, presidente del recién formado "Comité por la no extradición de Firmenich", dijo hoy que el caso del dirigente montonero argentino preso en Brasil es "político" y, por lo tanto, no extraditable.

"La justicia política se diferencia de la justicia común, y no podemos jamás considerar a un hombre como Mario Firmenich, o Fernando Vaca Narvaja, como criminales comunes sino como idealistas que, en un momento de extrema violencia practicada contra toda la Nación por las autoridades se insurgieron contra esos métodos y, por eso, en algunos momentos hubo también violencia", añadió el parlamentario, del opositor "Partido Democrático Trabalhista (Laborista" (PDT, del gobernador Leonel Brizola).

Luego de afirmar que "Firmenich movilizó a una gran parcela de la juventud argentina en el sentido de luchar contra la dictadura militar instalada en su país", el diputado acotó que "por eso, no se entiende que el gobierno del presidente Raúl Alfonsín, que quiere ser democrático, promueva este tipo de persecución a aquellos que sobrevivieron al régimen militar".

También hoy al informar que fue instituido defensor del líder montonero argentino Fernando Vaca Narvaja, el abogado Omar Ferri desmintió en Porto Alegre que su defendido esté "preparando la fuga" del líder máximo del movimiento, Mario Firmenich, que está preso en la Policía Federal en Río de Janeiro.

Luego de señalar que en Argentina "algunos medios interesados en perjudicar a Vaca Narvaja han diseminado tal versión", el abogado insistió en que la misma es "totalmente falsa".

Vaca Narvaja —el segundo en la cumbre del movimiento montonero— "ingresó legalmente en Brasil el día 7 de febrero último, por la ciudad de Santana do Livramento (fronteriza con la ciudad uruguaya de Rivera), con visa de turista.

STUBRIN ACUSA AL SENADOR ORALDO BRITOS DE CHANTAJE

El diputado radical **Marcelo Stubrin** acusó ayer al senador justicialista **Oraldo Britos** de haber querido someter al gobierno a **"un verdadero chantaje"** en las negociaciones que mantuvo con funcionarios oficiales en torno al proyecto de ley de reordenamiento sindical.

Stubrin, quien formuló declaraciones en la víspera al término de una reunión con el presidente **Raúl Alfonsín**, dijo que el senador peronista agravió de palabra a los ministros de Trabajo y de Economía, **Antonio Mucci** y **Bernardo Grinspun**, respectivamente, y **Germán López**, por **"despecho"**.

"Britos participó hasta hace pocas horas en una trabajosa negociación y al fracasar las posibilidades de llegar a un acuerdo, produjo los agravios.

El senador justicialista había calificado a Mucci y a Germán López de **"tecnócratas"** y había dicho que Grinspun está **"enredado con sectores financieros"**.

Este incidente se produce dos semanas después de las conversaciones mantenidas por Britos y el vicepresidente de la Nación, Víctor Martínez, sobre la Ley Sindical, durante el viaje a Moscú para asistir a las exequias de Andropov.

Como es Habitual no Quedó Nada sin Incrementarse

EL "TARIFAZO" EN VIGENCIA

Transportes, Nafta y Servicios por las Nubes

Desde el primer minuto del día entraron en vigencia las nuevas tarifas para combustibles, el autotransporte de pasajeros y los servicios ferroviarios dispuestos por el gobierno nacional.

De tal manera, las naftas sufrieron un encarecimiento del 14,5 por ciento en Capital Federal, Gran Buenos Aires, Córdoba y Rosario, mientras que en el resto del país el reajuste llegó a un promedio del 20 por ciento.

La secretaría de Energía de la Nación indicó que la nafta super para las mencionadas áreas metropolitanas cuesta 12,60 pesos por litro (antes 11 pesos) y la común 11,40 pesos (antes 9,94). En el interior del país los precios respectivos de las naftas super y común son de 11,80 pesos (9,87) y 10.70 pesos (8,86).

En el rubro de combustibles pesados, el kerosene tiene un valor de 5,94 pesos el litro (5,33), el gas-oil, 5,92 (5,31), el diesel-oil, 4,83 (4,39), fuel-oil 3,66 pesos por kilogramo (3,33), el diesel-oil preferencial, 4 pesos por litro (3,65), el fuel-oil preferencial, 2,57 pesos por kilogramo (2,32) y la aeronafta 6,29 pesos (5,72).

La alconafta super tiene un precio de 10,40 por litro (8,68) y la común 9 pesos (7,50), con reajustes del 19,8 y 20 por ciento, respectivamente.

● **TRANSPORTES**

Las tarifas del autotransporte de pasajeros fueron incrementadas en un promedio del 13 por ciento, con un boleto mínimo de 3,50 pesos. Los boletos ferroviarios sufrieron un ajuste del 12 por ciento, en tanto el transporte de cargas fue elevado en un 15 por ciento.

En el servicio urbano de autotransporte de pasajeros los nuevos valores para el distrito federal son de 3,50 pesos, para los recorridos de 0 a 6 kilómetros, de 4,20 pesos de 6 a 12 kilómetros y de 4,50 pesos para 12 kilómetros o más.

En el boleto mínimo el aumento es del 13,9 por ciento, mientras que el tramo medio es del 13,5 por ciento y en el de mayor recorrido del 12,5 por ciento.

En las líneas suburbanas (Grupo 1), el boleto mínimo también será de 3,50 pesos para los recorridos de 0 a 6 kilómetros, de 4,20 pesos de 6 a 9 kilómetros, de 7,50 pesos, de 9 a 13 kilómetros de 8,60 pesos, de 18 a 36 kilómetros y de 9,20 pesos, de 36 o más kilómetros.

También en este caso son menores los incrementos dispuestos en los recorridos mayores ya que en las últimas dos secciones el ajuste es del 10,2 y 10,8 por ciento, respectivamente, mientras que en las primeras secciones es del 13,9 por ciento, como se dijo anteriormente.

El boleto escolar único se fijó en 2 pesos, mientras que hasta hoy era de 1,70 pesos, con un aumento del 17,6 por ciento, el más alto de todas las categorías.

● **EN BUENOS AIRES**

LA PLATA, 3 (De nuestro corresponsal).— Los ómnibus que operan en los partidos de La Plata, Berisso y Ensenada aplican desde hoy la siguiente tarifa: una sección, 3,50 pesos; dos secciones, 4,70; tres secciones 6,20; cuatro secciones 7; cinco secciones 8,20; de seis a diez secciones 9 pesos. El boleto nocturno cuesta 6,60 pesos; el escolar primario 2 pesos y el secundario, 3,40 pesos.

En el resto de la provincia los precios son los siguientes: una sección 3,50 pesos; dos 4,70; tres 6,20; cuatro a seis secciones 6,90; siete a nueve 8 y de 10 a 17 secciones 9 pesos.

COMBUSTIBLES

CALIDAD	ANTERIOR $a	ACTUAL $a
Nafta especial	11,00	12,60
Nafta común	9,94	11,40
Gas oil	5,31	5,92
Querosene	5,33	5,94
Diesel oil	4,39	4,83
Diesel oil preferencial	3,65	4,00
Fuel oil preferencial	2,32	2,57
Alconafta super	8,68	10,40
Alconafta común	7,50	9,00

HABRA OTROS

El mal trago no ha terminado para los sufridos usuarios, porque aún falta la decisión oficial sobre el aumento que se aplicará en las tarifas de electricidad, gas, carbón y obras sanitarias, las que serán divulgadas el lunes próximo.

Ello indicaría que no se ha logrado un acuerdo entre los ministerios de Obras y Servicios Públicos y el de Economía con relación al nivel de los incrementos que se aplicará en esos servicios esenciales.

En la víspera, y con respecto a los combustibles y transporte, se sucedieron diversas reuniones entre funcionarios de ambas carteras en las que fueron variando los porcentajes de aumentos inicialmente propuestos, aunque la tendencia es la de colocar las tarifas por encima de la inflación.

TRANSPORTES

	ANTERIOR $a	ACTUAL $a
COLECTIVOS URBANOS		
0 a 6 Km.	3,10	3,50
6 a 12 Km.	3,70	4,20
12 o más Km.	4,00	4,50
COLECTIVOS SUBURBANOS		
0 a 6 Km.	3,10	3,50
6 a 9 Km.	3,70	4,20
9 a 18 Km.	6,60	7,50
18 a 36 Km.	7,80	8,60
30 o más Km.	8,30	9,20
FERROCARRILES		
Constitución-Avellaneda		4,60
Constitución-Banfield		5,80
Constitución-Adrogué		6,30
Constitución-Berazategui		7,40
Once-Liniers		4,60
Once-Ramos Mejía		5,80
Once-Morón		6,30
Once-Ituzaingó		7,40

CAMPERO: 'ES UN HECHO DESGRACIADO'

Indice de Precios se Escapó de Control

CORDOBA, 3 (De nuestro corresponsal).— "El costo de vida en el mes de febrero —dijo el licenciado Ricardo Campero—, está por encima de las expectativas del gobierno, lo que constituye un hecho desgraciado".

El secretario de Comercio de la Nación, que se encuentra en esta capital participando de las deliberaciones del Consejo Asesor de Comercio Exterior (CACE), puntualizó que la mencionada distorsión obedece al crecimiento desmesurado de los precios de la carne y de los productos frutihortícolas. En cuanto al capítulo cárneo, Campero señaló también que existe "una crisis de la ganadería y además una excesiva intermediación". Se quejó el funcionario, asimismo, de que "la patria financiera sigue siendo un elemento fundamental de los aumentos de precios y no se convierte en un servicio, como debe ser".

"No puede ser —dijo—, que si unos compran al contado, el resto lo haga financiado y traslade esa financiación a los precios".

El rubro de la carne preocupa particularmente al área que preside Campero, quien definió la situación como "un gran desafío" para el gobierno porque "hay un compromiso programático y se estudian diversas alternativas para el consumo".

El precio de la carne es uno de los factores "imposibles de controlar", según el secretario, pero se prevé a nivel oficial una mengua de la intermediación. En tal sentido, la subsecretaria de Comercio, María Magliano, anticipó que los productos cárneos irán progresivamente vendiéndose "directamente desde el frigorífico al público".

Campero se refirió también a las exportaciones, señalando que el volumen de las mismas podría llegar a alrededor de los 9.000 millones de dólares. En materia de importaciones, se está operando una readecuación, observando Campero que "no existe peligro de que se deje al país sin los insumos importados para las industrias".

Tanto Campero como su más cercana colaboradora, advirtieron que se estudian los índices de precios de febrero, para confirmar la alza del 17%.

CATASTROFICO DEFICIT DE TESORERIA EN ENERO

Un aumento real del 500,2 por ciento registró el déficit de la Tesorería durante el mes de enero pasado, comparado con igual mes de 1983, el cual fue cubierto casi íntegramente mediante aportes

En enero pasado los ingresos totales alcanzaron a 7.460,3 millones de pesos lo que equivale a un alza del 3,4 por ciento, a valores constantes, respecto del mismo mes del año anterior; mientras que los egresos totales sumaron 21.097,8 millones de pesos, que en este caso significa un aumento del 122,4 por ciento en términos reales.

El citado déficit fue cubierto de la siguiente manera: aportes del Banco Central, 13.058,2 millones de pesos; amortización de deudas, 16,3 millones; fondo unificado, 700 millones; crédito interno, 97,3 millones.

El comportamiento observado en la recaudación tributaria del Tesoro Nacional durante enero es explicado básicamente por una caída en los ingresos presupuestarios del orden del 10,3 por ciento.

EL COSTO DE VIDA EN LA PLATA LLEGO AL 24,69% EN FEBRERO

LA PLATA, 3 (De nuestro corresponsal).— Los precios de los alimentos en esta ciudad registraron un incremento del 24,69% en el mes de febrero, según informe del Instituto de Investigaciones Económicas de la Universidad Católica de La Plata. El aumento más pronunciado correspondió al rubro verduras cuyos precios minoristas acusaron una variación del 48,67%, en tanto las carnes aumentaron 33,33 por ciento.

Con el alza de febrero el valor de la canasta familiar para un núcleo tipo: matrimonio con dos hijos, se ubicó en 4.696,7 pesos, o sea casi mil pesos más que la estipulada para enero.

Las frutas por su parte incrementaron en el orden del 26,21%, mientras los productos lácteos 21,91 por ciento, dulces 19,69%, conservas 18,27%, harinas y cereales 14,89%, bebidas 10,97% e infusiones 10,97%.

Por otra parte, el precio al consumidor de la carne vacuna experimentó ayer un nuevo aumenyb, el segundo registrado en el transcurso de la semana en curso. La suba fue del orden del 4 por ciento, incrementándose todo cada uno de los cortes.

Con estas alzas, que se suman a las verificadas entre el miércoles y jueves pasado, el precio minorista de la carne ha acumulado en esta ciudad, una suba del'28 al 33% en los últimos siete días, que trajo aparejada una sensible reducción de las ventas.

NUEVO POZO PETROLIFERO

SALTA, 3 (De nuestro corresponsal). — Un nueva pozo de petróleo y gas fue descubierto a 20 kilómetros de Aguaray, en el norte de la provincia. Tiene una producción de 450 metros cúbicos de petróleo y 600 de gas por cada metro cúbico de crudo por día.

Se halla ubicado en Yacuy 1001, en una zona de serranía. Se trabajó a 4.240 metros de profundidad. No hubo confirmación oficial de la noticia por parte de YPF en el ámbito local.

Las fuentes que efectuaron el anuncio dijeron que la importancia del pozo la da el hecho de que habitualmente la producción es de alrededor de 100 metros cúbicos por día, cifra cuadruplicada por el nuevo pozo.

TURISTAS PREFIRIERON MAR DEL PLATA

MAR DEL PLATA, 3 (De nuestro corresponsal).— Un total de 2.925.868 pasajeros ingresaron a Mar del Plata entre el 1º de diciembre de 1983 y el 29 de febrero de este año, informó hoy aquí una estadística de la Secretaría Municipal de Turismo.

Al ofrecer el cuadro de cifras, el organismo municipal marplatense, reveló las tendencias registradas en materia de transportes. Por ejemplo el 67,97 por ciento del flujo turístico utilizó el automóvil, vehículo que fue prioritario para el movimiento de gente.

En segundo término figuran los ómnibus con 11,62 por ciento, el 3,33 lo hizo en avión y un 17,08 por ciento viajó en ferrocarriles.

Se advirtió asimismo, que de ese total de población turística que recorrió Mar del Plata y las playas atlánticas, 835.003 personas se desplazaron en 232.035 automóviles, 142.621 personas en 5.763 ómnibus; 41.018 personas en 486 aviones y 209.727 viajeros en 315 trenes.

El balance de la temporada turística en Mar del Plata, cuando ya marzo entró en sus primeras jornadas, incluye movimiento de seguridad y control en las playas.

Se efectuaron a lo largo de la segunda quincena de febrero 759 operativos de guardavidas en el mar. Hubo 353 salvamentos y 406 intervenciones. La mayor cantidad de salvatajes fue de personas de sexo masculino, 219 y la menor cantidad, rescates fue de mujeres, 134 casos.

Se discriminaron también las playas, donde se anotaron salvamentos. En playas del norte de Mar del Plata, en la segunda quincena de febrero, hubo 27 casos; La Perla, Bristol 66, Playa Chica y Grande 43, Punta Mogotes 168, 32, con un total de 353 intervenciones.

NO A LA JUSTICIA MILITAR

Un Juez Declara la Inconstitucionalidad de dos de los Artículos del Reformado Código

SALTA, 3 (De nuestro corresponsal).— El juez Federal Javier Cornejo declaró hoy la inconstitucionalidad de los artículos 1 y 10 de la ley 23.049 recientemente sancionada por el Poder Ejecutivo Nacional que introdujo reformas al código de la justicia militar.

Rechaza el magistrado a la vez la competencia de la justicia castrense en el presunto fusilamiento de 13 detenidos políticos ocurrido en 1976 en la localidad "Palomitas", ubicada 80 kilómetros al este de esta capital.

De esta forma, el juez Cornejo rechazó los pedidos para que declinara su jurisdicción y otro de inhibitoria, planteados por el juez militar y el procurador fiscal respectivamente en el caso nombrado en el que estarían invlucrados ex jefes militares y policiales.

El abogado querellante en la causa, Marcelo López Arias, estimó que de confirmarse el fallo de Cornejo en la Cámara de Apelaciones resultará la "inaplicabilidad" de las reformas introducidas al código de justicia militar.

Cornejo investiga el hallazgo de cadáveres NN en "Palomitas" que pertenecerían a 13 detenidos políticos que habían sido llevados del penal "Villa Las Rosas" a ese lugar para ser ejecutados.

El fallo de Cornejo, por un lado, reafirma la competencia de la justicia civil en el caso y declara "inconstitucionales a los artículos 1 y 10 de la ley 23.049 en cuanto mantiene la vigencia del artículo 108, inciso segundo, de la ley 14.029 respecto del juzgamiento por tribunales militares de los delitos comunes perpetrados por miembros de las Fuerzas Armadas en actos de servicio o en lugares sujetos a jurisdicción militar cometidos con anterioridad a la vigencia del texto legal citado en primer término, como así también de la ley 21.627".

Por otra parte rechaza "el pedido de inhibitoria estableciendo la justicia civil" y también declara la inconstitucionalidad de los artículos nombrados.

● EXHUMAN CADAVERES

CORDOBA, 3 (De nuestro corresponsal).— El juez Federal Gustavo Becerra Ferré supervisó esta mañana el operativo de exhumación de siete cadáveres en el cementerio del barrio San Vicente de esta capital que habrían sido enterrados en 1976 durante la lucha antisubversiva.

El operativo se inició a las 7 y continuaba este mediodía en el denominado cuadro "C" de la necrópolis, asistiendo otros miembros del tribunal actuante, familiares de las víctimas y abogados que los representan.

TROCCOLI: EN EL PAIS YA NO HAY PRESOS POLITICOS

El ministro del Interior, Antonio Troccoli, desestimó hoy que las 117 personas denunciadas ayer como detenidos políticos por una institución tengan realmente esa condición al señalar que están condenados por tribunales militares "bajo un proceso que nosotros consideramos irregular pero que, de ninguna manera, se lo puede considerar como preso político".

También negó la posibilidad de que esas personas puedan ser liberadas por disposición del gobierno nacional pero señaló que existen dos alternativas judiciales para tratar de obtener esas libertades.

Troccoli respondió así a preguntas específicas que le hicieron los periodistas esta mañana en el Aeroparque metropolitano poco antes de ascender al avión presidencial donde acompañó al presidente Raúl Alfonsín hasta Mendoza, en compañía de otros ministros nacionales y altos funcionarios gubernamentales.

La denuncia sobre la existencia de 117 personas detenidas y a quienes se señaló como "presos políticos" fue hecha ayer por la comisión de familiares de desaparecidos y detenidos por razones políticas quienes dijeron que están "cumpliendo injustas condenas impuestas por jueces del proceso e inconstitucionales tribunales militares".

Al respecto Troccoli confirmó que se trata de "condenados por tribunales militares" y dijo que en el sistema constitucional se encuentran abiertas las instancias de solicitar el hábeas corpus o un recurso de revisión ante la justicia ordinaria en busca de la reconsideración de las penas impuestas.

Al respecto Troccoli dijo que el recurso de hábeas corpus está destinado a "recuperar en el menor plazo posible la libertad".

VILARIÑO, PRESO

Continúa Alojado en Comisaría de Catriel

GENERAL ROCA, 3 (De nuestro corresponsal).— El ex cabo de la Armada, Raúl Vilariño, continuaba alojado esta mañana en la comisaría de Catriel a disposición de la Justicia Federal de General Roca luego de haber sido detenido ayer por una patrulla policial en un campamento petrolero de la zona acusado de haber robado un automóvil de la Policía Federal.

La detención de Vilariño, de quien se carecía de noticias desde hace más de una semana cuando partió de Azul en un coche particular de la Policía Federal con rumbo desconocido, fue concretada sin resistencia anoche a las 21.55 por una patrulla comandada por el comisario Jorge Stella, de la Unidad Regional Segunda de policía.

El ex cabo de la Armada, quien causó conmoción hace un par de meses con sus revelaciones a través de una revista capitalina sobre las actividades realizadas en la Escuela de Mecánica de la Armada (ESMA) durante la represión del terrorismo, especialmente las efectuadas por el Grupo de Tareas Tres, se encontraba en un campamento petrolero de la empresa Camet, subsidiaria de Yacimientos Petrolíferos Fiscales (YPF) en Catriel, a 180 kilómetros al noreste de aquí, donde había trabajado hace un año.

La policía, además de detener a Vilariño, también se incautó de un automóvil Ford Falcon modelo 1984 que utilizaba el ex suboficial. Sobre este vehículo, matrícula C 1171587 pesaba una orden de captura porque presuntamente fue robado a un miembro de la Policía Federal afectado a la custodia del propio Vilariño.

La orden de detención de Vilariño fue dictada el lunes pasado por el juez de Azul, provincia de Buenos Aires, Jorge Ferro, por haberse apropiado de ese automóvil con el que arribó junto a tres custodios a esa ciudad del centro bonaerense para confrontar declaraciones que había efectuado al diario local "El Tiempo" y que posteriormente fueron publicadas por otros medios.

En esas declaraciones Vilariño señaló la cremación de los cadáveres de terroristas en las proximidades de la ciudad de Las Flores, así como la existencia de actividades ilícitas cometidas por fuerzas militares en la zona durante la lucha antisubversiva.

MADRES INTERRUMPEN CEREMONIA OFICIAL

LA PLATA, 3 (De nuestro corresponsal).— Una manifestación de madres de Plaza de Mayo y jóveves militantes políticos que reclamaban la aparición con vida de sus familiares, interrumpieron inesperadamente anoche el acto con que la vicegobernadora bonaerense, Elva Roulet, inauguró aquí la Semana de la Mujer.

En esa oportunidad, un grupo de aproximadamente 300 personas integrado por miembros de la filial local de las madres de Plaza de Mayo, del MAS, el Partido Intransigente y la Juventud Peronista solicitaron airadamente la presencia de la titular de la Cámara Alta, desde las escalinatas que dan a la calle 51, mientras coreaban: "escuchen gobierno radical... los presos siguen presos, los políticos en libertad".

Senadores radicales invitaron a las madres a dialogar en el despacho de la titular del cuerpo legislativo, pero el grupo se negó en reiteradas oportunidades y reclamó la presencia de la funcionaria en las escalinatas por entender que "si fueron elegidos por el pueblo, deben acercarse al pueblo".

ROSARIO: IDENTIFICAN A POLICIAS TORTURADORES

ROSARIO, 3 (De nuestro corresponsal).— Los funcionarios policiales Oscar Gómez y Mario Marcotte fueron identificados como pertenecientes a un grupo de torturadores que actuó durante la lucha contra la subversión.

En efecto, en rueda de presos, dieciocho denunciantes por vejámenes y torturas reconocieron ayer a ambos efectivos como responsables de los actos de que se los acusa. Los nombrados así como el ex jefe de la policía local, Agustín Faced y otros altos funcionarios, fueron acusados de violar los derechos humanos durante el gobierno militar, por lo que se originó un proceso judicial contra ellos.

La diligencia en esta instancia se llevó a cabo en la alcaidía de los Tribunales, con la presencia del juez de Instrucción de la décima nominación, doctor Francisco Martínez Fermoselle. Fue entonces que se dispuso la identificación personal de los imputados, trascendiendo que varios de los denunciantes testimoniaron en su contra.

Asimismo, se prevé para los próximos días la efectivización de otra diligencia similar a la efectuada en la víspera, con otro grupo de personas acusadas de violación de los derechos humanos. Por otra parte, se confirmó ayer que se presentó a declarar ante Tribunales, el empleado bancario Hugo Méndez, por atribuírsele cargos a través de varios denunciantes, de actuar como colaborador de las fuerzas represoras.

ASADO DE HOMENAJE PERONISTA

El Ateneo "Dr. Arturo Jauretche" —Centro de Estudios Sociales y Políticos del Movimiento Nacional Justicialista—, informó sobre el homenaje brindado al compañero Alberto Ruario, como abanderado del voto directo y la democracia interna.

La demostración se cumplió en el marco de un asado multitudinario —4.000 comensales— en la localidad bonaerense de Del Viso.

En la oportunidad hablaron y resaltaron la lucha del homenajeado, el general Ernesto Fatigati y el doctor Edgar Sa, y en nombre de la rama femenina, Chola Aruf.

Impuesto sobre los Ingresos Brutos
Categoría "A" - 1er. Anticipo
Año 1984 - Enero

Vencimiento: 5 de marzo de 1984

Están comprendidos:

Grandes contribuyentes:

* Aquellos que, en 1983 se hallaban comprendidos en esta categoría.
* Aquellos cuyos ingresos totales durante el año 1983 hayan superado los $a 9.000.000.
* Los responsables de albergues transitorios.
* Los contribuyentes sujetos al régimen de Convenio Multilateral.

Lugares de pago:

* Grandes Contribuyentes y Locales de albergue transitorio: Banco de la Ciudad de Buenos Aires, Casa Matriz y Sucursales, de 10 a 16. En la Sucursal N° 6, de 8 a 16.
* Contribuyentes comprendidos dentro del régimen de Convenio Multilateral: Banco oficial de la jurisdicción donde hayan constituido **sede única** a efectos del pago. En Capital Federal, el pago deberá efectuarse en el Banco de la Ciudad de Buenos Aires, Casa Matriz y Sucursales.

* Pago por correspondencia: únicamente para los pagos en término de Grandes contribuyentes y Locales de albergues transitorios. Remitir boleta de pago y cheque a favor de la Municipalidad de la Ciudad de Buenos Aires, "no a la orden", a Casilla de Correo N° 628 ó 638, 1000 - Correo Central -. A vuelta de correo le será remitido el comprobante de pago.

Consultas y retiro de formularios:

* Dirección General de Rentas, Viamonte 900, Planta Baja, Sector "A", de 8 a 14.

Municipalidad de la Ciudad de Buenos Aires

VIVIR ASI, UNA INMUNDICIA

Barrio de Dock Sud, Foco de Contaminación

Vecinos residentes en las inmediaciones de la calle Ingeniero Huergo, Debenedetti y pasaje Cárdenas, del Dock Sud denuncian la acción letal de una irresponsable empresa papelera de la zona, la cual, según dicen, crea un grave foco de contaminación ambiental que pone en peligro la salud de los pobladores de ese humilde barrio.

Venancio Avalos, doctor en Ciencias Económicas, domiciliado en Ingeniero Huergo al 1400 señala el drama de insalubridad en que viven desde hace más de 3 años debido al vaciamiento en la red cloacal que efectúa la empresa papelera Teddy Margariños SA, sita en Debenedetti 1756, del Dock Sud, de sus rezagos de pulpa de papel aguas servidas y residuos industriales de petróleo, los que son bombeados a alta presión en la cañerías de Obras Sanitarias.

Los días de lluvia las cañerías subterráneas no dan abasto y los residentes de la zona deben soportar la inundación de los interiores de las viviendas, de aguas servidas, desechos industriales, residuos de petróleo, materia fecal, etcétera, que afloran por rejillas, inodoros y bañeras convirtiendo las casas en verdaderos chiqueros.

La misma situación se da en las calles del barrio, donde por sus bocas de tormenta brota esa neuseabunda mezcla y corre por los cordones de las veredas, dejando un irrespirable olor en el ambiente.

El propietario de un bar, en la esquina de pasaje Cárdenas e Ingeniero Huergo, Esteban Dziubak, nos muestra en el interior del negocio y de su vivienda, que esta a los fondos, las marcas verdosas en las paredes que marcan el nivel, de más de 10 centímetros, que tuvo la última inundación de aguas servidas que sufriera, y que debido a las últimas lluvias, se repiten con harto frecuencia.

Su esposa relata la denodada lucha que debe mantener ella, así como todas las amas de casa del barrio, para limpiar y desinfectar todo cada vez que sufren ese extraño aluvión desde las profundidades de sus viviendas, y que señala a veces viene con tal presión que hasta levanta las tapas de las cámaras sépticas más pesadas.

También resulta afectado por esta situación el barrio Maciel, en Debenedetti al 1800, el que se compone por 6 monoblocks, con total de 192 departamentos, y donde el presidente de la Cooperativa que los agrupa, Antonio Papalardo, indica que es un mal endémico de la zona las periódicas inundaciones, ya que Dock Sud es un barrio bajo, pero que la situación se complica desde hace unos años debido a los residuos que hecha la papelera en las clocas, pero —acota— la situación antes era quizás peor porque esa empresa bombeaba esa mezcla directamente a la calle, por la puerta de la entrada de camiones, y entonces el sufrimiento de los vecinos era constante, y no solo los días de lluvia, e ahora.

Los moradores de la zona denunciaro teradamente la situación ante la Munic dad de Avellaneda, la Empresa Obras tarias y la Dirección Provincial de Sani Control del Medio Ambiente, sin ning sultado positivo hasta el momento.

La inundación es casi permanente en el barrio de Dock Sud. Las cloacas se tapan y le echan la culpa a una papelera de la zona. "Así no se puede vivir más", se quejan los vecinos.

Desperdicios en la calle. Un asco t

PROYECTOS DE ORIENTACION SEXUAL PARA LOS ESCOLARES

Tres proyectos de ordenanza de significativa importancia relacionados con la educación sexual en las escuelas municipales, la institución de becas para alumnos de bajos recursos y la inspección estricta para controlar la sanidad e higiene en locales de comida, elevó al Departamento Ejecutivo, la concejal metropolitana Dora Martina (UCR).

Con relación al primero de los temas, la edil solicitó la implementación a partir del presente año lectivo, de una campaña de "orientación sexual" para alumnos de 6° y 7° grado en todos los establecimientos dependientes de la Municipalidad capitalina.

Fundamentó tal decisión teniendo en cuenta que "hoy en día el campo de la educación sexual es un aspecto descuidado de la orientación de la niñez y la juventud".

Por el segundo proyecto Martina pidió que se instituyan becas para alumnos de bajos recursos que concurran a las escuelas primarias del municipio, sean de jornada simple o completa, para paliar gastos de vestimenta, libros y útiles.

"Es una necesidad primordial —dijo Martina— acudir en ayuda de los niños pertenecientes a familias de escasos recursos contribuyendo así, en cierto modo, a paliar el grave problema de la deserción escolar".

NO PERDER TIEMPO

Con Isabel o sin Ella Debemos Reorganizarnos, Afirmó Mene

MENDOZA, 3 (De nuestro corresponsal).— El gobernador riojano, Carlos Menem, afirmó aquí que "la señora de Perón es la titular del justicialismo y si retorna al país, en buena hora, pero si no lo hace hasta mayo, el peronismo se tiene que reorganizar, no se puede perder más tiempo, con o sin ella".

Menem, que arribó a Mendoza para asistir a la Fiesta de la Vendimia, ofreció una conferencia de prensa en la sede de la Legislatura provincial, donde se mostró preocupado por los plazos que restan para las próximas elecciones de Diputados en 1985.

"Estamos a un año y medio del próximo proceso electoral —expresó—, y el tiempo que se pierde en política no se recupera nunca más. Debemos tomar una decisión revolucionaria que en el peronismo significa una reorganización urgente con los hombres más leales y capaces a la cabeza".

Al preguntársele si Lorenzo Miguel fue uno de los culpables de la derrota electoral del justicialismo, aseguró que "no, se cometieron muchos errores en la conducción partidaria, aquí no hago cuestión de nombres sino de conducción".

"Se descuidó a la juventud —continuó—, se descuidó a la mujer a la que el justicialismo le dio la posibilidad de elegir y ser elegida, y los resultados están a la vista, dimos la imagen de un partido violento y entonces el pueblo optó por quien le ofreció la paz".

El mandatario agregó recordando palabras del general Perón que "la política es para los triunfadores y los derrotados tienen que ir a la cola y tratar de ganar el terreno que perdieron".

"A efectos de manter incólum tesoros de la integridad de la fam la rama femenina del Movimient cional Justicialista se adhiere a la nuncias contra la pornografía qu fectan los medios de comunica alentados por quienes debieran co tirla y subvierten y deforman el vi dero amor humano".

Expresan asimismo su "inmens tisfacción" por las palabras ver por el nuncio apostólico, monseñ labresi en la homilía del domingo do en la catedral de San Luis, en c enérgica oposición a la porno considerando entonces este gru mujeres que "el fortalecimiento familia y de los valores morales, s de la corrupción, del caos y de la d tegración a la familia argentina".

AUMENTOS PARA LOS POLICIAS

SANTA FE, 3 (De nuestro corresponsal). — La Cámara de Senadores de la provincia de Santa Fe aprobó un aumento fijo de 500 y 700 pesos para el personal superior y subalterno respectivamente, de la policía provincial y del servicio penitenciario.

La asignación que tenía media sanción de la Cámara de Diputados fue aprobada en el seno con el voto favorable de las bancadas peronista y radical.

El aumento tiene carácter no remunerativo por lo que no habrán de hacerse descuentos de ninguna naturaleza y comprende en la policía a la categoría de oficial ayudante y subayudante que percibirán 500 pesos y a sargento ayudante, sargento primero, sargento, cabo primero, cabo y agente que recibirán 700.

LOS ESTUDIANTES SIGUEN CON MARCHAS DE PROTESTA

El ministro de Educación y Justicia de la Nación, doctor Carlos Alconada Aramburú, al defender una vez más la política oficial universitaria sostuvo que ingresarán al nivel terciario "todos aquellos estudiantes que aprueben el examen". Respecto de la cada vez más vasta oposición que dichos exámenes de ingreso encuentran entre los aspirantes, el funcionario opinó que se trata de "un reclamo frente a una decisión" ya tomada, como lo que insinuó que carece de sentido.

Sin embargo, las movilizaciones estudiantiles por el ingreso irrestricto, continúan sin pausa en muchos puntos del país, con el propósito de provocar el cambio en la decisión oficial en materia de ingreso.

La más reciente de esas movilizaciones se realizó en San Juan, donde varios centenares de aspirantes a ingresar a la Universidad Nacional de esa provincia marcharon por las calles céntricas hasta la sede del rectorado. Allí, los delegados estudiantiles entregaron un petitorio, que no pudo ser recibido por el rector de la UNSJ, Antonio De la Torre, que se encontraba ausente, según una información oficial, desmentida por algunos voceros estudiantiles.

Por su parte Alconada Aramburú, que viajó a la vecina provincia de Mendoza para asistir a la Fiesta de la Vendimia, sostuvo que "no quedarán grandes cantidades de estudiantes afuera, salvo aquellos que no alcancen los niveles necesarios para cursar".

El Gobierno, según el ministro, "ha tomado una decisión que es normalizar democráticamente a las universidades". Dijo también que se "ha establecido un sistema de sostén educativo" y "se han suprimido los aranceles" y "las limitaciones políticas", pero que "entrarán todos aquellos que aprueben los exámenes", como condición ineludible, al contrario de lo que exigen los estudiantes, que apoyan el ingreso irrestricto.

La cuestión viene causando debates internos en Franja Morada, brazo universitario del alfonsinismo, agrupación que controla la mayoría de los centros de estudiantes del país y que, luego de apoyar la política oficial en la materia, dio un brusco giro y ahora lucha junto al resto por el ingreso sin limitaciones de ningún tipo.

CONVOCARON A REUNIO CLAVE DEL PERONISMO

La mesa directiva del congreso metropolitano del P Justicialista convocó a "continuar las deliberaciones d greso extraordinario" el 16 de marzo próximo, en un designar, que podría ser el cine Rialto, de esta capit

Tal lo anticipado por los integrantes de ese cuerp encabezados por el presidente, Salvador Corraro, ofre una conferencia de prensa en la denominada "Casa d blo peronista", ubicada en Paraguay 723.

También se anunció que la comisión de reforma de Orgánica designada por el congreso metropolitano cuentra deliberando" y existe concenso "unánime y vo" en cuanto a la introducción del voto directo de lo dos para elegir autoridades; la incompatibilidad en e cio simultáneo de cargos electivos y partidarios y la ción de cuatro a dos años en los mandatos "para detenten la conducción del justicialismo".

En cuanto al congreso del 16 de marzo, se aclaró participantes tratarán el reemplazo de los mandatos gados; debatirán las propuestas de modificaciones a Orgánica y elegirán a la junta electoral, que será fa para que coordine con el consejo metropolitano el pr las elecciones internas del 12 de agosto del año en cu se regirán por el nuevo reglamento.

Durante el encuentro con la prensa se remarcó la in de este sector de "buscar la unidad

OTRO ESCANDALO CON LIGERITAS DE ROPA PARA PRINCIPE ANDRES

LONDRES, 3 (UPI).— Katie Rabett, a quien consideran como la emplazante de Koo Stark en los ectos del príncipe Andrés, está mandando a dos diarios británicos por libelo debido a una serie de tos al desnudo que publicaron.

En una demanda legal presentada esta semana, la atractiva modelo de 23 años, que reside con sus padres en un modesto suburbio al este de Londres, dijo que eran difamatorios los artículos aparecidos en el "Sunday's News of the World" con el título "Tamiz desnudo de Katie" y la información en "The Sun on Monday" con el encabezamiento de "No soy la número uno de Andrés".

Los dos diarios, de amplia circulación, publicaron en sus portadas fotos de una joven desnuda aduciendo que eran las de Katie, pero la modelo y su familia negaron enérgicamente que se tratara de ella.

"Creo en mi hija. Si ella no ha dicho la verdad, le daré una nalgada y la enviaré a la cama", dijo el padre de Katie, el ginecólogo Robert Rabett, según "The Sun".

"The News of the World" publicó que el fotógrafo que tomó las fotos insiste en que son reales.

"Katie se desnudó frente a mí sin sonrojos", dijo el fotógrafo.

● **SOLO AMIGOS**

Se desconoce si Katie es la nueva enamorada del príncipe Andrés. Observadores del Palacio de Buckingham dijeron que los dos son solamente amigos y que la verdadera enamorada del príncipe es Clare Park, de 27 años, hija de un retirado capitán de la Fuerza Aérea británica.

EL CHAMAME INVADIO BARRACAS

Multitudinaria Cita Correntina en el Lezama

Organizado por el Centro de Divulgación Musical de la Municipalidad de la Ciudad de Buenos Aires, anoche un recital de chamamé fue motivo de una multitudinaria cita en el Parque Lezama, cuya magnitud obligó a muchos entusiastas a copar techos de camiones estacionados para poder seguir las actuaciones de los artistas, entre quienes se destacaron la conocida Ramona Galarza, el acordeonista Raúl Barboza, el conjunto de Dámaso Esquivel y varios artistas de la nueva generación. Hasta la cúpula de la iglesia ortodoxa rusa, que se levanta sobre la calle Brasil (una de las que rodea el parque), fue ocupada por jóvenes que no quisieron quedarse sin ver el espectáculo. El delirio popular comenzó cuando el animador Julio Márbiz trepó al escenario para anunciar: "Todo listo: ¡ésta es la fiesta del chamamé en Buenos Aires!".

● **LA FAMILIA CORRENTINA**

Una de las conclusiones que se pueden extraer de la fiesta de anoche es que la colonia correntina en esta Capital es más grande y más apegada a su folklore de lo que se suponía. De otra manera, no hubiese llamado, como lo hizo, la superficie del gigantesco parque; hasta la esquina de Brasil y Balcarce se extendió esa marea humana entusiasmada, batiendo palmas y coreando estribillos, en más de un caso con lágrimas de emoción por el recuerdo del pago provinciano abandonado hace mucho por las vicisitudes de la vida.

Pero la nostalgia tuvo su contrapartida en el fervor y la alegría de las canciones. Indescriptible fue el entusiasmo del público ante los acordes de "Pescador y guitarrero", interpretado por Ramona Galarza, que abrió la jornada. Luego, fueron no menos ovacionados el conjunto de Dámaso Esquivel, Los de Imaguaré, Jovita Díaz, Roberto Galarza y el acordeonista Raúl Barboza.

Entre los nuevos valores de esta música, también se presentaron los intérpretes más tradicionales, muchos de ellos desconocidos por los jóvenes. Así, los aplausos fueron también para Isaco Abitbol, de la misma camada que Tránsito Cocomarola y Tarragó Ros padre.

Como es habitual en casos así, la concentración popular alentó la presencia de expendedores de gaseosas, helados y diversos adminículos para adornarse como vinchas fosforescentes y prendedores.

Desde el palco los "chamameceros" gozan del espectáculo.

CINE POR LAS NUBES: ENTRADAS A 50 PESOS

Nuevo incremento registraron esta semana las entradas a las salas cinematográficas. Concretamente, los cines que integran en el radio céntrico fanno de los tres circuitos que operan en esa actividad, llevaron su precio a 50 pesos argentinos de jueves a domingo, feriados y vísperas, manteniendo la rebaja del cincuenta por ciento para los lunes, martes y miércoles. La medida es parcial por cuanto otras salas cobran cuarenta y cuarenta y cinco pesos, bajando a treinta los tres primeros días de la semana.

OTRA VEZ EL REY MOMO VOLVERA A REINAR EN AVENIDA DE MAYO

Momo volverá hoy a reinar para disfrute de grandes y chicos, en su segunda jornada de carnaval. Además de la celebración carnestolenda de la Avenida de Mayo, que se denomina "Carnaval de todos" y que, como es tradicional, tiene por escenario la mencionada arteria céntrica desde Bolívar a San José, en los barrios también se apretará el pomo, aunque tal expresión es cosa del pasado, teniendo en cuenta que la espuma de cotillón reemplaza a aquellos viejos adminículos portadores de agua. En la Boca, Belgrano, Nueva Pompeya, Mataderos, Villa Lugano, Villa Urquiza y Boedo, el público tendrá ocasión de asistir a números artísticos y desfile de comparsas. Como todos los años, en la celebración oficial de la Avenida de Mayo, qué cuenta con el auspicio de la Comuna, desfilarán las bellas aspirantes a la corona carnavalesca 1984. El intendente doctor Julio César Saguier presenciará el corso de la Boca, que contará con dos escenarios.

● **FLORES NATURALES**

El corso oficial contará con un singular atractivo, como son las carrozas de flores naturales donadas por la colectividad nipona, además del desfile de las aspirantes a reina y números artísticos entre los que se destacan Swing 39, Krisha Bodgan Trio, Por la Vuelta y Los Tamboriles de Olga. No faltarán, tampoco, las comparsas que ya el público vio la semana pasada: Los Crotos, Octava Maravilla, Oberá-Pa, Irala Latinoamericana y Maracaibo, esta última uruguaya.

No menos atractivos ofrece la celebración boquense, en sus escenarios de la calle Olavarría y la avenida Almirante Brown, a los que asistirá el intendente municipal. Este evento, titulado "Carnaval como los de Antes", es a beneficio de los hospitales Pedro Elizalde y Cosme Argerich. Entre los principales protagonistas, estarán "La Unión Boquense", con 18 bandoneones y casi 500 participantes.

● **EN LOS BARRIOS**

También a partir de las 21, Momo brillará en los barrios porteños donde habrá numeros musicales y desfile de comparsas. En Mataderos también actuará el Grupo Catarsis, de teatro infantil y en Belgrano lo hará Canto Nuevo, entre otros.

UNA PATOTA AGREDIO A LOS HOMOSEXUALES

RIO DE JANEIRO, 3 (ANSA-AFP).— Un escándalo de proporciones se produjo en el comienzo de este "loco" Carnaval de 1984 en pleno Copacabana, cuando un grupo de muchachones agredió a dos homosexuales.

Y el escándalo fue mayor porque a los gritos y golpes se sumó al propósito de los "patoteros" de violar a uno de los componentes de la pareja, para lo cual lo dejaron totalmente desnudo, en plena calle.

Finalmente, intervino la policía y tres de los agresores fueron a parar a un calabozo.

MUSICA, SEXO Y CRIMEN EN EL BRASIL

Un Joven "Pierrot" fue Baleado al Comenzar el Carnaval

Con toda la "furia" en el Carnaval de Río.

RIO DE JANEIRO, 3 (De nuestro corresponsal).— El mundialmente famoso carnaval brasileño recién comienza, pero ya la violencia estalló, con su secuela sangrienta. La primera víctima ha sido un joven aún no identificado que fue muerto a balazos en la ciudad de Salvador, capital del estado de Bahía. Según informó la policía, el muchacho fue baleado al comenzar el "carnaval callejero" y en circunstancias que estaba disfrazado de "Pierrot". Un individuo le efectuó dos disparos y huyó.

Aquí, en Río de Janeiro, hubo un violento tiroteo en la elegante Avenida Atlántica, sobre la playa Copacabana, cuando un sujeto al ser interrogado por la policía, reaccionó a balazos. Se refugió en un restaurante, ubicado cerca del domicilio del gobernador Brizola, y siguió disparando contra la policía, hasta que lo hirieron y apresaron.

Elegantes fiestas de sociedad, bailes en salones y el desfile de las escuelas de samba en el nuevo y futurista "Sambadromo" presiden el carnaval carioca en su primer día. Junto al "Pan de Azúcar" retumban los tambores, la gente baila en las calles a temperaturas de 30 grados en la noche, en lo que es el mayor espectáculo del mundo: esta ciudad tropical, de 9 millones de habitantes, se convierte así en un embrujado cóctel de música, sexo, ritmo y crimen.

Clubes populares programaron alegres fiestas de samba, especiales en años anteriores por los bailes femeninos sobre las mesas y con el busto desnudo, el explosivo ritmo de la música de samba y los cuerpos sudados, que duran desde hoy hasta el martes por la noche.

La evidente y creciente población homosexual de Río planeaba su más ambicioso programa jamás visto, con bailes de gala y una fiesta continua entre hoy y el próximo martes.

Los bailes de homosexuales atraen a travestis notorios por sus extraños bustos, trasplantes de siliconas. En años pasados, se lucieron ante la prensa y los espectadores bailando a menudo con los trasplantes al desnudo en diversos salones.

El centro de Río estaba repleto de celebrantes vestidos de payasos, diablos y estrellas de cine en mini-desfiles de samba completos con bailarinas en diminutos disfraces y lentejuelas, además de tambores, que recorren las calles.

El rey Momo, quien "gobierna" en Río durante el carnaval, dijo que "prometo paz, amor, armonía y, sobre todo, diversión durante mi reinado" de cinco días.

Pero la mayoría de los cariocas estaba ansiosa por ver cómo luciría el desfile de samba en su año 55 al marchar por la brillante pista bautizada como el sambadromo.

La moderna pista al aire libre, diseñada y construida en un año por el arquitecto de 77 años Oscar Niemeyer, será escenario hoy y mañana del lujoso desfile de las 14 escuelas principales de samba.

Cada escuela presentará un espectáculo de gran esplendor formado por sus sambistas, enormes cuadros de papier mache y madera y ruidosas baterías de samba formadas por cientos de tamboreros.

El gobernador de Río de Janeiro Leonel Brizola dijo que la pista será usada para el desfile anual del carnaval y como lugar de entrenamiento de las organizaciones de samba durante el resto del año.

Dijo que "las escuelas de samba han necesitado su propia pista permanente durante muchos años. Es algo que se merecen".

UNA BANDA DE TENEBROSOS

Secuestraron a Jovencita en Mardel; la Están Buscando en Buenos Aires

Una hermosa muchacha, que integra un hogar que forman los padres y otros 10 hermanos, ha sido secuestrada —según todo lo indica— y nada se sabe de ella desde el lunes 27 de febrero. Se teme por su vida, y se piensa que se halla a merced de un depravado, integrante de una banda de tratantes de blancas, por lo que la angustia, de hora en hora, crece entre sus allegados.

El hecho delictivo fue puesto en conocimiento de CRONICA por los propios padres de la joven que, desesperados, llegaron hasta nuestra redacción. Se trata de Elias Harari y de su esposa, Helena Laniado de Harari, con domicilio en la calle Paso 665, segundo piso, de esta Capital.

El relato del padre es claro acerca de lo ocurrido: "Toda la familia —dijo— suele trasladarse todos los años a Mar del Plata, para proceder a la venta ambulante de diversos efectos. Esto ayuda mucho a nuestra subsistencia. Nos alojábamos en el Hotel Córdoba, de la calle Córdoba 2337 de la ciudad atlántica. El día 27 de febrero, mi hija desaparecida, Fortunata, de 17 años, se despidió de nosotros para trasladarse hasta una de las peatonales donde cumplía su labor de venta.

BUSQUEDA INFRUCTUOSA

Fue entonces cuando comenzó el calvario de la numerosa familia Harari. Tras 24 horas de espera, hicieron la denuncia correspondiente ante la policía que, en las diligencias hasta ahora cumplidas, nada logró en cuanto a la localización de la adolescente.

Pero sí —señaló el padre de la desaparecida— en cuanto a establecer algunos hechos vinculados con lo sucedido. Una vecina y amiga de la familia, con domicilio temporario en el mismo hotel de Mar del Plata, señaló que presenció, a las 10 del día 27, cómo la joven Fortunata era introducida por la fuerza en un automóvil Torino coupé blanco, con chapa patente terminada en 410. Conducía el vehículo, según la descripción de la mujer "un hombre gordo, pelado y de baja estatura, de aproximadamente 40 años".

Esa descripción del sujeto en cuestión coincidió con la proporcionada por el encargado de una playa de estacionamiento situada en la calle Falucho, a 50 metros del Hotel Córdoba, quien dijo: "Un hombre de las mismas características físicas había pagado por adelantado el estacionamiento para un coche Torino blanco. Tenía pago hasta el día 5, pero se retiró antes, argumentando que debía viajar a Buenos Aires, por hallarse enferma la madre".

La policía habría verificado que, efectivamente, dicho automóvil ingresó en el área de la Capital Federal, pero lo concreto es que todavía nada se sabe acerca de la adolescente Harari. Los padres de la muchacha puntualizaron que en Mar del Plata recogieron versiones sobre otros hechos similares al que protagoniza Fortunata, es decir, el secuestro y desaparición de muchachas que, todo así lo hace suponer, son víctimas de la acción de tenebrosos.

Esta es la joven raptada

MURIO LAPIEZA ELLI, TITULAR DEL COMFER

El delegado normalizador del Comité Federal de Radiodifusión (COMFER), Angel Enrique Lapieza Elli, falleció anoche en esta Capital como consecuencias de las graves heridas recibidas en un accidente automovilístico.

El coche en el que viajaba el funcionario con destino a la ciudad de Mendoza, en donde iba a participar de la Fiesta de la Vendimia, chocó frontalmente con una camioneta en las proximidades de la localidad de La Cumbre, 40 kilómetros al oeste de la ciudad de San Luis.

A consecuencia de la colisión murió en forma instantánea el chofer del auto oficial, Luis Florestano, de 44 años, y resultó severamente lesionada Lidia Ferrer, de 43 años. El otro rodado era conducido por Hermenegildo Guevara, de 45 años, con quien viajaban su esposa, un hijo y otras cinco personas, resultando todas con heridas que obligaron a su internación en un hospital de San Luis.

Lapieza Elli fue traído con vida, pero en estado de coma, a esta Capital en un avión de la gobernación puntana que arribó al aeroparque metropolitano ayer.

El médico que lo acompañó durante el vuelo, Roberto Godoy, calificó entonces su estado de "muy grave" y reveló que había sufrido politraumatismos y fractura de cráneo y que no había recuperado el conocimiento.

Llevado al Hospital Alemán, fue sometido a una intervención quirúrgica, pero a las 21 se informó que había fallecido.

Lapieza Elli había sido presidente del Consejo Nacional de Radio y Televisión (CONART) de 1963 a 1966 durante la gestión del presidente Illia y era titular de la cátedra de Derecho Romano en la Facultad de Derecho de la Universidad de Buenos Aires. Sus restos están siendo velados en Callao 942, planta baja.

LOS PRESOS ESTAN INQUIETOS: HUELGA DE HAMBRE EN FORMOSA

FORMOSA, 3 (De nuestro corresponsal).— Más de un centenar de reclusos de la Unidad 10, del Servicio Penitenciario Federal, con asiento en Formosa, iniciaron hoy una huelga de hambre, en demanda de requerimientos formulados en un petitorio entregado ayer al gobierno provincial.

El ministro de Gobierno, Vicente Joga, el presidente provisional de la Cámara de Diputados de la Provincia, Juan JOsé Tomas (PJ) y otras autoridades, dialogaron anoche con los internos sobre temas referidos a la situación procesal de los alojados.

Los internos manifestaron su decisión de iniciar un movimiento de fuerza —consistente en no recibir alimentos— en apoyo de un pedido de reformas al Código de Procedimientos; lograr mayor agilidad en las causas judiciales federales y otros temas relativos al tratamiento de las causas provinciales y de conmutación de penas.

El ministro Joga aclaró que varios de los puntos requeridos escapan a la esfera provincial. No obstante, prometió que el Ejecutivo "hará todo lo qué fuera necesario, para alcanzar soluciones en las áreas de su competencia".

Los reclusos, también solicitaron a las autoridades un mejor trato de los detenidos, cuando son conducidos por cualquier motivo a los tribunales de la provincia.

En cuanto a la conmutación de penas, aduciéndose tratamientos similares en otras provincias, el presidente provisional de la Legislatura, indicó que solicitará los antecedentes del caso, a fin de considerar la cuestión.

Agotada la reunión con las autoridades, se supo que los internos decidieron proseguir con la medida de fuerza, hasta que sean satisfechos sus reclamos.

BARILOCHE: HALLAN CADAVER DE CURA

SAN CARLOS DE BARILOCHE, 3 (De nuestro corresponsal).— Una patrulla de Gendarmería Nacional, en una recorrida de rutina, encontró el cadáver de un hombre que se trataría del sacerdote Hugo Carlos Ibáñez, extraviado en un intento de ascensión al cerro Tronador.

El cuerpo fue hallado semihundido en las aguas del arroyo "Castaña Overa" en las últimas horas de la tarde de hoy, en las cercanías del refugio "Otto Meiling" a 1.500 metros de altura.

Trascendió que las autoridades tendrían la certeza de que se trata del sacerdote Ibáñez, de 42 años, perteneciente a la parroquia de la Inmaculada Concepción de la localidad bonaerense de Burzaco, extraviado el pasado 19 de enero en un intento de escalamiento.

El lugar del hallazgo hace suponer que el religioso sucumbió por el agotamiento, sin poder llegar al refugio "Otto Meiling", a escasa distancia del lugar en el que encontró la muerte.

Fuentes oficiales consignaron que aguarda la llegada de un hermano extinto a fin de reconocer el cuerpo contrado hoy, al tiempo que asegu ron que "tanto la vestimenta, los rasg físicos y otras características filiatori dan motivos para afirmar que se tr del sacerdote Ibáñez".

Los restos serán trasladados en próximas horas por personal de la Gendarmería Nacional a la morgue del hospital local, a disposición del juez en t no.

TURISTAS ARGENTINOS ANCLADOS EN BRASIL

CAMBORIU, Santa Catalina, Brasil, 3 (ANSA, EFE y DPA).— La agencia argentina de viajes Empretour que organizara viajes con servicios completos a Camboriú, Itají e Itapema, no cumplió con sus obligaciones, por lo que representantes de la firma, al ser demandados por los damnificados fueron detenidos por la policía brasileña.

Más de 400 turistas argentinos y otros contingentes que aún siguen arribando a las playas locales para disfrutar de los prometidos servicios hoteleros de cinco estrellas, anteriormente pagos en Buenos aires, se enfrentaron a una serie de desagradables situaciones ante la falta de pago por parte de la empresa contratada en los distintos servicios hoteleros, debiendo entonces intervenir el cónsul argentino en Itajaí y con posterioridad la policía que luego fugaron los responsables ante Empretour, fueron finalmente detenidos.

Como consecuencia de esta situación, muchos turistas pudieron retornar por sus propios medios a Buenos Aires al ver frustrada la estrupenda estadía prometida y previamente abonada. Otros, los más, aún se encuentran vadados en estos lugares ante la exigencia por parte de algunos hoteleros del pago de los servicios de alojamiento y desayuno no abonados, desembolso con el que no contaban nuestros turistas compatriotas. Cabe destacar sin embargo que en algunos casos fueron respetados los derechos adquiridos por los huéspedes ante la agencia turística porteña, adoptando los recaudos pertinentes para demandar judicialmente a la empresa.

Lo lamentable que prosiguen llegando turistas por viaje consignado a Empretour, los que no son aceptados en prácticamente ningún hotel previa presentación del contrato, ya que en ningún momento se abonó efectivo para el usufructo de los correspondientes servicios. Sin embargo, uno de los hoteles de Camboriú, menos rígido que los demás, aceptó estos pasajeros mediante depósido de 40 dólares por persona, lo que les da derecho de alojamiento por tres días.

Ante la falta de pago de los turistas que aún permanecen en crítica situación en estos balnearios brasileñas, se creó una molesta situación por parte de los hoteleros, que retienen depósitos de dinero y equipajes con el propósito de impedir la partida de los pasajeros que no abonen los correspondientes servicios y consumiciones. En Buenos Aires en tanto se efectivizó la demanda correspondiente para la investigación y procesamiento de la responsables del fraudulento negocio.

MENOR PERDIDO

El juez de Menores Nº 3 d Departamento Judicial Morón, Provincia de Buen Aires —calle 9 de Julio 384— de la ciudad de Mor solicita información sobre menor José Roberto Fru —cuya fotografía se inclu en esta noticia—. Desapa ció de su casa, el 28 de en último, sin que hasta la fe se tengan noticias sobre paradero.

Sus datos personales s altura aproximada 1,30 m tro, cutis trigueño, pelo c taño, cicatriz a la altura de ceja derecha, vestía: sh corto "Adidas" color az con vivos laterales.

Cualquier dato referido su actual paradero, podrá comunicado al citado Tri nal (teléfonos 629-2231 y 5832) o en cualquier dep dencia policial del país menor nació el 7 de mayo 1975.

OTRO GOLPE A LOS VICIOSOS

La policía detuvo en la víspera a un joven que en un automóvil transportaba más de 700 gramos de marihuana preparada en paquetes para su expendio.

Personal de la División Toxicomanía realizó el mencionado procedimiento en la esquina de Roma y Elfin de Olivos, donde Oscar Souid, argentino de 24 años, se hallaba en actitud sospechosa a bordo de un automóvil que trató de poner en marcha al advertir la presencia policial. Interrogado, el joven confesó que pensaba vender la droga en la zona costera de Olivos, luego de habérsela comprado a un sujeto conocido como "Paulo", de quien por el momento se ignoran otros datos.

Souid, también apodado "Cacho" y "Paleta", es objeto de instrucción sumarial por infracción a Ley 20.771, artículo 6º, con intervención del juez de San Isidro, doctor Roberto Mollard.

MAS "YERBA"

MAR DEL PLATA, 3 (De nuestro corresponsal).— Personal de Toxicomanía detuvo a cuatro sujetos, entre ellos uno con pedido de captura, que viajaban en un vehículo AMI 8 con más de medio kilo de marihuana a bordo.

Los detenidos son Edgardo Vargas, de 24 años, Rubén Fuentes, de 21; José Benavente, de 22 y Claudio Olette de 24, todos solteros, argentinos, domiciliados en la Capital

Olette era buscado por contrabando de drogas y en poder de él y sus amigos se encontró también una pistola calibre 9 milímetros.

DESMIENTEN VINCULACION CON FRAUDE EN UNA FINANCIERA

Los señores Constancio Arístides Escurra, domiciliado en Carlos Calvo 1153, y Cristóbal Luis Juliá, que vive en Barragán 237, desmintieron categóricamente haber sido detenidos en relación a maniobras fraudulentas descubiertas en la Caja de Créditos General Roca Cooperativa Limitada, de la localidad bonaerense de Florida.

Ambas personas fueron incluidas en una información suministrada por la Policía de la Provincia de Buenos Aires, en la que aparecieron como arrestados en la causa que por asociación ilícita y administración fraudulenta instruye el juez Federal de San Isidro, Roberto Martín Mollard.

Escurra, vicepresidente de la caja de créditos, y Juliá, síndico de la misma, afirmaron que el magistrado los convocó como testigos, que nunca fueron detenidos y que la investigación llevada a cabo por el Banco Central en esa institución crediticia, se basó en gran parte en las observaciones efectuadas por ellos y la auditoría externa.

CHILE: EL REGIMEN AGONIZA

Pinochet Puesto en la Picota por los EE.UU.

SANTIAGO, Chile, 3 (ANSA, AFP, UPI).— Con el rechazo total por la oposición a las palabras vertidas por Pinochet con relación a que los partidos políticos no tendrán "apellidos" y el nuevo estilo político norteamericano hacia este país, presentan un cuadro sombrío, apreciaron medios diplomáticos para la continuidad del jefe del país sudamericano.

La mayoría de los dirigentes políticos de Chile rechazó la posición del presidente, general Augusto Pinochet, en el sentido de que las colectividades no tendrán "apellidos".

Pinochet en una improvisación en la zona autral del país, anticipó que la nueva ley que regirá para los partidos señalará concretamente que ninguno de ellos "deberá llevar apellidos de ideas religiosas o filosóficas".

En contra del planteamiento presidencial se pronunciaron, con pocas excepciones, tanto personeros de oposición como otros considerados proclives al actual régimen.

Gabriel Valdés, presidente de la Democracia Cristiana, dijo que consideraba un "exabrupto" lo afirmado por Pinochet. Recordó que "todos los grandes movimientos han tenido en su origen una expresión ideológica. El liberalismo es una filosofía, el socialismo es una filosofía. En todos los países civilizados hay libertad para darse los nombres que se estimen convenientes siempre que no atenten contra la moral ni contra la paz".

Durante la administración Carter, Chile sufrió el embargo total para sus compras y abastecimientos militares en el mercado estadounidense, como sanción por las denuncias de violaciones de los derechos humanos.

Reagan, en cambio, erradicó las condenas públicas a Pinochet y anunció una discreta diplomacia de críticas y recomendaciones directas y confidenciales, a la espera del restablecimiento de las libertades cívicas, el pronto retorno a las prácticas democráticas electorales y el fin de la dureza policial.

Pero cuatro años después, tras los repetidos viajes de enviados especiales a Santiago, el Departamento de Estado señaló en febrero que lejos de disminuir, el deterioro de los derechos humanos aumentó en Chile.

● PERIODISTAS PRESOS

La policía militar detuvo a la periodista Carmen Imperatore y al fotógrafo Alejandro Erazo mientras realizaban un reportaje en torno a una mansión construida como residencia del presidente chileno, general Augusto Pinochet.

Así lo informó a ANSA el ex senador demócrata cristiano Jorge Lavandero, integrante del opositor Proyecto de Desarrollo Nacional, PRODEN.

La periodista trabajaba en un reportaje para "Fortín Mapocho", una nueva publicación periodística opositora impulsada por el PRODEN cuyo primer número aparecerá la próxima semana.

El ex parlamentario relató que los dos profesionales fueron arrestados por efectivos de la policía militar que resguardan las cercanías de la residencia presidencial y serán ahora puestos a disposición de la fiscalía militar.

ARSENAL SUBVERSIVO EN SANTIAGO

SANTIAGO, Chile, 3 (UPI).— La Central Nacional de Informaciones informó esta noche sobre el hallazgo de un arsenal subversivo en esta capital en una "casa de seguridad" del proscripto Partido Socialista.

El comunicado de la CNI dice que además de una subametralladora, munición, explosivos y documentación, se encontró "una libreta con informes aobre personalidades del gobierno, instalaciones de la administración pública, contactos con personeros de entidades religiosas y planes para futuros asaltos a locales comerciales e instituciones bancarias".

La nota asegura además que el hallazgo del arsenal fue posible luego de intensas diligencias y tras la detención de siete hombres integrantes del grupo 24 congreso del Partido Socialista, ocurrida en diciembre de 1983.

URUGUAY: TERRIBLE SITUACION CARCELARIA

PORTO ALEGRE, Río Grande Do Sul, 3 (ANSA, AFP).— Las condiciones carcelarias de los presos políticos en las penitenciarias de Punta Rieles (para mujeres) y Libertad (hombres), en Uruguay, "empeoraron en los últimos días, con frecuentes golpes, falta de asistencia médica y siquiátrica y suspensión de la entrega de paquetes" según se denunció aquí.

El presidente del Movimiento de Justicia y Derechos Humanos, Jair Krischkte, denunció entre los "torturadores" al teniente Roland, "quien ya en 1982 había iniciado la sistemática agresión a detenidas, sin motivo, como ocurrió ahora con la detenida Nibia López, que sufre de hipertensión y que, después de dirigirse a la enfermería, fue golpeada.

"En el sector 'C' de Punta Rieles, desde hace un año los parientes no pueden entregar paquetes con alimentos o material para trabajos manuales, a los presos, mientras que en los sectores 'D' y 'B', ocurrieron agresiones", prosiguió.

Por su parte, los trabajadores privados de la salud levantaron hoy una huelga por tiempo indeterminado iniciada en la víspera en Uruguay, al ser liberados más de una decena de sindicalistas detenidos por la policía.

● ANALIZAN DIALOGO

MONTEVIDEO, 3 (DPA).— Los altos mandos militares uruguayos se encuentran analizando el resultado de los contactos mantenidos en los últimos días con representantes políticos, según se informó extraoficialmente.

Jerarcas militares y políticos han mantenido conversaciones, definidas como de "acercamiento previo" para la reinstauración de un diálogo formal relativo a las condiciones de las elecciones previstas para noviembre de este año.

El diálogo se truncó a mediados del pasado año, debido a profundas discrepancias respecto al futuro de las fuerzas armadas y diversas reformas a la Constitución.

Los contactos se han reiniciado con representantes de los partidos habilitados, Colorado y Unión Cívica. El Partido "Nacional" (Blanco), ha negado enfáticamente su participación en esta nueva etapa de acercamiento.

Los Blancos reclaman la restitución de libertades y la desproscripción de hombres y partidos

DESASTRE

ESPAÑA: MUERTOS AL EXPLOTAR UNA COCINA

BARCELONA, España, 3 (UPI).— Dos personas murieron y otras siete sufrieron daños cuando dos pisos de un apartamento en Barcelona se derrumbaron hoy en una explosión que las autoridades creen fue causada por una fuga de gas en una cocina.

Los bomberos que llegaron al lugar sacaron dos cadáveres de los escombros de lo que fueron cuatro apartamentos en dos pisos superiores de un edificio en la calle Cristóbal de Moura.

"Cuando llegamos había un fuerte olor a gas", dijo uno.

Una explosión similar en Barcelona el 23 de febrero fue atribuida a otro escape de gas, pero las autoridades sospecharon luego que fue causada por una bomba detonada en uno de los apartamentos. Tres personas murieron en esa explosión.

PARAGUAYOS EXIGEN AMPLIA AMNISTIA

ASUNCION, 3, (AFP).— El Partido Revolucionario Febrerista reclamó al gobierno y a las fuerzas armadas paraguayas que "apuntalen y decidan definitivamente el comienzo de la convivencia democrática".

El pedido fue formulado por el secretario general de dicho nucleamiento durante las últimas horas en un acto conmemorativo de la inmolación del héroe máximo, mariscal Francisco Solano López.

Dijo en su exposición que "consideraba fundamental para la convivencia nacional, actual y futura, el levantamiento del estado de sitio, la derogación de las leyes liberticias y una amnistía general amplia y económica el próximo 14 de mayo, fecha sagrada para todos los paraguayos en el gran reencuentro nacional.

El portavoz del febrerismo expresó asimismo que "ofrecemos al gobierno la posibilidad cierta de que en esa fecha, tan fausta, como la que proponemos, seamos protagonistas de ese gran reencuentro de todos los paraguayos, para lo cual reclamamos una decisión histórica".

● DENUNCIAS EN EE.UU.

WASHINGTON, 3 (ANSA).— La situación interna en Paraguay y la situación de hostigamiento en que se encontrarían, según las denuncias llegadas aquí, los dirigentes colorados del gobierno del presidente Alfredo Stroessner, ha tenido ahora eco en el congreso norteamericano.

Los dirigentes del Movimiento Popular Colorado (MOPOCO) han denunciado el continuado hostigamiento de sus afiliados, quienes fueron autorizados, uno por uno, a retornar a Paraguay a ejercer sus derechos políticos.

"No hubo una amnistía amplia. El clima de terror verbal y físico que sufren los exiliados que han llegado a Asunción es indecible. El oficialismo vocifera con su habitual estilo totalitario. Nos hemos reunido con gran peligro y hemos hecho actos de extraordinaria afluencia de público, pero no hay levantamiento de estado de sitio, ni hay amnistía amplia.

SILES ENFRENTA A LA CRISIS

LA PAZ, 3 (UPI).— Para después del carnaval quedó aplazada la probable reorganización del gabinete ministerial y el mensaje presidencial para hacer frente a la crisis económica-social que enfrenta el país.

El ministro secretario de la presidencia Benjamín Miguel explicó que el mensaje del presidente Herían Siles Zuazo sentara las bases del plan coyuntural con el que el gobierno espera resolver los agudos problemas de precios, salarios, subsidios e inflación.

Dijo que "es posible que se traduzca (el plan de gobierno) en un nuevo ordenamiento del gabinete, repito, es una posible crisis de gabinete".

Informes oficiales previos habían indicado hasta este fin de semana que se producirían ambos acontecimientos, pero con las últimas declaraciones del ministro Benjamín se advierte que el gobierno todavía no llegó a definir lo que hará.

Las demoras, falta de iniciativas y postergaciones de anuncios importantes forman la base de las mayorías críticas que se le hacen al gobierno.

Se sostiene que con ello no se hace otra cosa que agravar la crisis, porque con los anuncios de medidas económicas se alienta el ocultamiento inmediato y la especulación, de manera que los reajustes salariales quedan relegados a su mínima capacidad adquisitiva.

En las últimas horas desaparecieron o por lo menos se atenuaron los rumores sobre un golpe de estado, pero un sector del partido del presidente Siles reiteró la denuncia de "que se va gestando un golpe de estado, por lo que alerta a sus militantes".

El carnaval empezó hoy en algunas ciudades bolivianas, al igual que en las áreas rurales, lo que hizo bajar en forma considerable el descontento social predominante.

¡ESO NO!: RUSOS VENDEN VODKA MALA

LIMA, 3 (ANSA). — Dos lotes de botellas de vodka fueron devueltos a la Unión Soviética por comprobada mala calidad, según informó hoy el diario "La Prensa".

El periódico reveló que el referido licor ruso fue impedido de ser comercializado en Lima al comprobarse que su calidad no era técnicamente buena y factible de consumo humano.

Los lotes devueltos suman un total de veinte mil botellas, según la fuente.

MUEREN 13 MIL EN GUERRA IRANI

BASRA, Iraq, 3 (UPI).— Irán abandonó apresuradamente los llanos que rodean la segunda ciudad iraquí, dejando el campo de batalla sembrado de los cadáveres de por lo menos 13.000 soldados iraníes y de millones de dólares en equipo militar, dijo Iraq.

Funcionarios iraquíes dijeron también que "cientos" de iraníes eran prisioneros y fueron transferidos tras la línea de combate, pero solo mostraron a dos de ellos anoche.

En su primera edición de hoy, el Washington Post informa que hasta 500.000 iraníes avanzaban hacia el frente de guerra iraquí en lo que funcionarios norteamericanos dijeron era probablemente la mayor ofensiva de la guerra.

El Post citó a un funcionario del departamento de estado al decir que había "cierta credibilidad" en las acusaciones iraníes de que Iraq está empleando gases venenosos contra las fuerzas de Teherán, en violación de la convención de Ginebra. El diario dice que la inteligencia norteamericana cree que el gas venenoso es gas de mostaza.

HOY 21-23 HS. TRASNOCHE 1.15 HS.
LA UNICA REVISTA DE BUENOS AIRES
TRISTAN ☆ SELVA MAYO ☆ CARLOS SCAZZIOTA ☆ MONICA BRANDO ☆ JULIO LOPEZ
AHORA... EL REVISTONAZO
KAROLD IUJAS
MIGUEL JORDAN
CARMEN Y FREDDY
HORACIO MARTIN
ASTROS BALLET
GLORIA MONTES
ASTROS BALLET
COREOGRAFIA JORGE JUAN
MUSICA FRANCIS SMITH
ESCENOGRAFIA FABIAN-VEDE
LIBRO HUGO SOFOVICH
PRODUCCION GENERAL ETHEL ROJO
21 Y 23 Hs. SABADO TRASNOCHE 1:15
TEATRO ASTROS
CORRIENTES 746
PROHIBIDA MENORES 18 AÑOS
SUPER-REFRIGERACION

ESTE DOMINGO NO B

Toçalli, Igual les dio una Mano

"Vendo botones, cintas bebés y hebillas, a mi en Devoto me dicen el Gordito de la Puntilla". Y el bocina alcahuete del Leguleyo de Caballito nos dijo:

"Les traigo una de Mataderos porque yo vendo por todos lados —la verdad ni el Gordito sabe la guita que tiene— **resulta que a Hugo Tocalli en el año 1974 le hicieron la cruz en Chicago. Fue tras un partido en que los verdinegros perdieron 4 a 0 y la posibilidad del ascenso. Lo tildaron de vendido y cada vez que jugó para otro equipo, frente a Chicago le gritaban de todo. Sin embargo, lo que son las vueltas de la vida, ahora fueron a consultarlo por un arquero y no solo recomendó a Quinto Pagés si no que le sirvió de contacto".**

Quieren al Otro Mouzo

"La gente de Instituto anduvo desesperada buscando a 'Pancho' Sa, pero no tuvo suerte. Es que querían que los contactos con un delantero que tenía Boca Unidos que sé llama Mouzo, si igual que el jugador del 'xeneize' porteño. Lo quería fichar, pero no dieron con el correntino, pasó el plazo y se quedaron con las ganas. Aunque no se dan por vencidos y lo incorporarían para el 'ex Metro' ". Y tras este bocinazo el "Boxeador Sordito Upa" hizo algunas fintas.

¡Y Grimoldi fue Punto!

El "Morcillón de Banfield" últimamente tiene una afición, apoderarse de toda copa deportiva que encuentra a mano. Es el terror de las vitrinas. Claro que si son de oro, mejor. El estuvo en el cierre del libro de pases de los libres, no sabemos por qué, pero estuvo. Sin embargo su paso por AFA sirvió para algo, lo cual no es muy habitual en él. Trajo ésta de Grimoldi, el hermano de aquel que jugara en Platense. **"Lo citaron en San Justo para firmar para Almirante Brown. Y él fue. Los directivos tuvieron un lapsus, porque lo esperaron, pero no allí, sino en AFA. Resultado: que Grimoldi no pudo firmar para los de Casanova porque no pudo llegar a tiempo".**

Pedro González se la Lleva Toda

"Mimí el Pianista" se escapó de la clínica geriátrica y entró tambaleando en nuestra redacción. Mientras se acomodaba la dentadura y carraspeaba un par de veces nos dijo señalándonos con su bastón: **"Señores yo tengo una sensacional ¿sabén cuánto cobra Pedro González en All Boys? Agárrense fuerte. Nada menos que 22.000 pesos por mes. Es uno de los sueldos más alto de la divisonal. Por eso yo tengo fe que todo cambiará para mí. Estamos triunfando los maduritos. Y no me miren extrrañados. Esta es posta.**

Una Fecha sin Clásicos, Pero con Partidos Atrayentes e

Sin grandes clásicos, pero con varios partidos atrayentes, se jugará mañana, en nuevo horario y salvo escasas excepciones, la tercera fecha del Campeonato Nacional de fútbol. Del extenso programa, se destacan los enfrentamientos que habrán de sostener **San Lorenzo - Gimnasia y Esgrima, de Mendoza; Boca - Talleres; Estudiantes de Río Cuarto - River; Atlético Tucumán - Independiente y Argentinos Juniors - Racing de Córdoba.**

● ZONA "A"

En la **Bombonera, Boca,** que sigue sin repetir las actuaciones excelentes que tuviera en la Copa de Oro y Copa de Montevideo, enfrentará al sorprendente **Talleres de Córdoba,** puntero del grupo con dos victorias en idéntica cantidad de presentaciones. El restante cotejo lo jugarán, en el **Parque Independencia, Newell's y Ferro del General Pico, La Pampa,** ambos con un punto y casualmente obtenido ante el mismo rival, Boca.

● ZONA "B"

San Lorenzo de Almagro, casi el candidato obligado a llevarse el título, recibirá, en **Vélez,** al "lobo" mendocino. Los de **Veira,** con un poder ofensivo notable, tendrán que mejorar la imagen del domingo último (en Chaco decepcionaron) para poder continuar su racha ganadora frente a **Gimnasia,** que conquistó dos empates. Completan **Temperley y Unión Gral. Pinedo, de Chaco,** equipos que cuentan con una sola unidad.

● ZONA "C"

Rosario Central, único líder de la zona, correrá serio riesgo en su viaje a **Salta,** donde enfrentará a **Central Norte,** que a pesar de no haber logrado ningún punto se transforma en hueso duro de roer en su cancha. **Belgrano de Cordoba,** con un triunfo y una derrota, será local ante **Vélez,** que llega luego de golear tres a cero a los salteños.

● ZONA "D"

River, puntero solitario en este grupo, con siete goles a favor y ninguno en contra, tras dos presen... ¿Estudiantes de Río Cu... sola unidad. La produc... pesar que no viene jugan... tó gran expectativa en es... una recaudación record... **Uruguay y Huracán,** que... y perdió en otra.

● ZONA "E"

La maquinita de **Grig... te,** puntero con cuatro u... ta **Córdoba** para medir f... lar **Instituto,** que puede... grata sorpresa. En tanto... tratará de obtener su pri... **Platense,** que arriba toni... actuación.

● ZONA "F"

Independiente buscar... cumana su arrollador pa... tidos y tiene 8 goles a f...

LO DIJO EL ZURDO LOPEZ: NO HAY

Gran inquietud existe en directivos "xeneizes" por la pobre campaña que viene realizando el primer equipo de **Boca en la presente edición del Campeonato Nacional de fútbol, y que de reiterarse podría llegar a poner en peligro la clasificación para la próxima ronda.**

Sin embargo, esa intranquilidad que amenaza con desatarse en tormenta en caso de una nueva derrota, no parece llegar al plantel y director técnico de Boca, Miguel Angel López, quien se mostró seguro de un repunte.

El **"Zurdo",** ante la requisitoria respondió que **"sinceramente y sin ningún ánimo especial, no me interesan los rumores. Me interesa mucho más el fútbol en sí. De eso hablo todo lo que quieran".**

Al indagársele acerca de las pobres performances ante Newell's Old Boys y Ferro de General Pico, La Pampa, en las dos jornadas iniciales, **López** manifestó que **"no puedo negar que en estos partidos no se mantuvo el nivel que Boca había mostrado en la Copa de Oro, pero eso no quiere decir que Boca se haya caído. Con Newell's pudimos y debimos haber definido el partido al principio y después se complicó. Después, en La Pampa, Boca realmente no jugó bien, pero hay que tener en cuenta que enfrente tuvo a un rival que se metió bien atrás y además abusó del golpe. Hay que tener en cuenta que Boca jugó los dos partidos con dos jugadores, Otero y Córdoba, muy disminuidos físicamente. Pero, reitero, fueron solo dos partidos y no hay que alarmarse".**

Con respecto al partido frente a Talleres de Córdoba, único puntero del grupo con dos victorias sobre idéntica cantidad de presentaciones, **López** expresó que **"nos estamos preparando sabiendo la importancia del compromiso. Reconozco que un resultado adverso podría complicarnos, pero confío plenamente en mi plantel. Además, acá hay una cosa fundamental, esto se magnifica de manera que no tiene sentido. Repito que Boca está en carrera sobre todos los demás. Además, yo quiero saber quién tiene la clasificación asegurada. Todavía faltan cuatro partidos y no hay por qué preocuparse de nada".**

Las explicaciones del **"Zurdo"** son razonables, pero el jugador número doce no entiende mucho de palabras, quiere victorias, sino se intranquiliza y transmite ese malestar a los dirigentes, que necesitan la clasificación por un problema económico. Mañana es un enfrentamiento clave, para **Boca** y para su técnico, **Miguel Angel López.**

López

LOS LIBROS SE SIGUEN CERRANDO

Sin novedades de relevancia cerró anoche el libro de pases para Primera "C" y el de la "B" para jugadores libres en la **Asociación del Fútbol Argentino (AFA).** Y era evidente que ello iba a suceder, ya que en los días previos sobraban las palabras y faltaban los pesos para lograr concretar alguna incorporación. Por eso a nadie extrañó que frente a las largas colas de jugadores que intentaban algún contacto para reubicarse en un club, los diritentes hicieran caso omiso y se mantuvieran en su postura de no gastar lo que no tienen las arcas de las respectivas tesorerías.

● "MUCHO RUIDO..."

Se confirmó, entre otras cosas, la incorporación de **Oscar Craiyacich** a **River** (le llegó el pase libre del **León de México**) y la de **Jorge José "Chino" Benítez** a **Deportivo Armenio.** En tanto que se efectuaron las siguientes operaciones: **Oscar Ferrari,** con el pase e... poder, a **Vélez; Antonio Mercuri** a... lón; **Juan Carlos Molina** a **Los An... Balbiano** a **Deportivo Morón; O... Morandini** a **All Boys; José Hube... Tigre** (un pase que ya se había arre... do hace varios días); **Hugo Berges... San Telmo; Aldo Rodriguez** a **Un... Eduardo Bianchi** y **Edgardo Car...** ambos libres de **San Lorenzo,** a **El... venir y Estudiantes de Buenos A...** respectivamente.

¡TOMALA VOS, DAMELA A MI

Uruguay Ofrece Retirar la Postulación si Couture Renuncia, y Este Quiere, Pero no Much

A pesar que el martes pasado la **Asociación Uruguaya de Fútbol (AUF)** envió a la **Confederación Sudamericana de Fútbol (CSF)** un télex, para postular oficialmente a **Eduardo Rocca Couture** como candidato a ocupar la vicepresidencia de la Federación Internacional del Fútbol Asociado (FIFA) dejada vacante por **Carlos Lacoste,** anoche su presidente, **Héctor Juanicó,** manifestó que podrían llegar a **"retirar la postulación del uruguayo Rocca Couture, si éste lo solicita, para apoyar a la Argentina".**

El presidente de la **UAF** retrocedió un poco en su posición al conocer la disposición argentina de postular a **Julio Grondona,** asegurando que si ahora **Couture** acepta que retiren su candidatura —lo que aparece muy improbable— apoyarían a **Grondona** porque anteriormente también estaban decididos a votar la continuidad de **Lacoste.**

La vicepresidencia de la **FIFA** en cuestión, una de las ocho que tiene, una para cada una de las confederaciones asociadas, será motivo de tratamiento en la reunión de la **CSF** que se llevará a cabo el próximo 29 y 30 de abril en **Chile,** cuando se decida el sucesor de **Lacoste.** No obstante, **Joao Havelangea** avaló mediante un télex enviado a la **AUF** la postulación de **Couture,** quien estaría obligado —para poder acceder a la FIFA— a renunciar al cargo de tesorero que ostenta en la CSF, pues la ley vigente del ente rector del fútbol mundial impide ocupar cargo alguno en ese organismo a quien lo tenga en la **CSF.**

Juanicó sostuvo que aún no recibieron el apoyo de ninguna federación sudamericana para avalar la postulación de **Couture,** aunque se descuenta que cinco asociaciones la respaldarían.

El presidente de la **UAF** agregó que **"Argentina tiene muy buenos dirigentes, amigos de los uruguayos y en caso que Rocca Couture lo solicitara, estamos dispuestos a retirar su candidatura para apoyar a Grondona",** y continuó diciendo que no deben crearse polémicas porque **"lo importante es que quede la vicepresidencia en el Río de la Plata".**

Couture, por su parte, manifestó que **"no quiere ser manzana de la discordia, sino que mi intención es ser útil al fútbol uruguayo",** aunque trascendió que el uruguayo no estaría dispuesto a renunciar, sino que se hallaría sumamente contento por la postulación.

Los dirigentes argentinos estarían muy molestos por la actitud de la **AUF al postular a Couture,** ya que sostienen que el lugar del argentino **Lacoste** solo puede ser ocupado por otro argentino, entendiendo que ninguna asociación sudamericana debería caer en el error de postular a otro miembro. Incluso, circularon versiones que indican que se habrían producido varias llamadas telefónicas entre dirigentes de **AFA** y de la **AUF** en las últimas horas, para tratar de hallar una salida a este problema.

El secretario del Comité Ejecutivo de la **AFA, Eduardo Deluca,** afirmó ayer que para retener el cargo dejado vacante por **Lacoste** en la vicepresidencia de la **FIFA, "nuestro país se está manejando como corresponde y no lanza caprichosamente candidatu...**

Deluca no se mostró sorprendido... postulación de **Rocca Couture,** y dijo q... **AFA se está manejando como corres... en estos casos".**

Al referirse al apoyo de **Havelange... Couture,** manifestó que **"todos los pre... tes de los clubes argentinos de primer... C y D, además de las ligas del interior... ren que Grondona ocupe el lugar de... cante por Lacoste".**

El dirigente anunció que **Argentina... mó contacto con otras asociaciones... lograr el apoyo necesario para postul...** reunión del 29 de abril a **Grondona.** "... —agregó— por la **UAF no nos hubiera... esta jugada no habría problemas"... "la semana pasada contábamos con el... de diez asociaciones".**

Finalmente, **Deluca** expresó que **"... traña que no hayan conversado co... tros. Por lo menos, hubiera sido bue... hicieran y más aún sabiendo cuál e... tra posición".**

OCHA, PERO ARRIMA

Capital, Córdoba y Tucumán

...ones, visitará a ..., que posee una "millonaria", a ...uy bien, desperiudad y promete ...mpleta Atlético ...ó en una ocasión

Ferrocarril Oes... ...ades viajará has... ...zas con el irregu... ...pararle una nada ...e Altos Hornos victoria frente a ...do por su última

...guir en tierra tu... ...ganó los dos par... ...or y ninguno en

contra, cuando enfrente al alicaído **Atlético Tucumán;** mientras que **Chacarita,** a pesar de no sumar puntos, pretenderá resarcirse de la derrota que le infligiera el "rojo" la semana anterior frente a **Kimberley,** que sumó una sola unidad en la tabla.

● **ZONA "G"**

En cancha de **Ferro, Argentinos Juniors** intentará consolidar su posición de líder y continuar su marcha hacia el título enfrentando al discontinuo equipo de **Racing de Córdoba.** Los **"bichos"** vienen de ganar en **Jujuy,** lo que es aval para creer que repetirá el éxito. El restante partido del grupo lo disputarán **Unión,** con cero punto, y **Atlético Ledesma.**

● **ZONA "H"**

Estudiantes, único puntero, será dueño de casa frente al humilde **Unión San Vicente,** que hace dos temporadas no gana un encuentro, por Campeonato Nacional. Completan **Olimpo de Bahía Blanca y Atlanta.**

QUE ALARMARSE

...ga con su ayudante, Zanabria. Hay preocupación en Boca.

AQUI ESTAN ESTOS SON

● **GRUPO "A"**

BOCA - TALLERES (Córdoba)
(PRODE Nº 1)

BOCA: Gatti; Segovia, Ruggeri, Mouzo y Alves; Abdeneve, Berta y Vázquez; Portú, Gareca y Domínguez. **DT:** López
TALLERES (Córdoba): Baley; Beccerica, Oviedo, Cámara y Riquelme; Hoyos, Bustos y Seghetti; Tedini o Santamaría, Bevilacqua y Santamaría o Valencia. **DT:** Maschio.
Arbitro: Nitti.
Cancha: Vélez Sársfield.

NEWELL'S - FERRO (L. P.)

NEWELL'S: Civarelli; Barbieri, Theiler, Pautasso y Basualdo o Macat; Bianco, Martino y Zárate; Ramos, Ciraolo o Reggiardo y Almirón. **DT:** Montes.
FERRO (Gral. Pico, La Pampa): López; Wagner, Luna, Scamporrino y Lencina; Vicente, Ribolzi y Peracca o Necochea; Fernández o Rodríguez, Contreras y Nicollier. **DT:** Aragonés.
Arbitro: Vigliano.
Cancha: Newell's.

● **GRUPO "B"**

S. LORENZO - G. y E. (Mza.)

SAN LORENZO: Quiroga; Sosa, Biain, Higuaín y Videla; Quinteros, Giunta e Insúa; Perazzo, Rinaldi y Navarro. **DT:** Veira.
GIMNASIA Y ESGRIMA (Mendoza): Garín; Montiveros, Badia, Sosa y Morán; Quintana, Solorza y Molina; Lucero, Funes y Robles. **DT:** Legrotaglie.
Arbitro: Marsiglia.
Cancha: Atlanta.

TEM'LEY - UNION (G. P., Chaco)

TEMPERLEY: Pezzano; Siviski, Moris, Rendón y Gugnali; Quiroz, Vargas y Lacava Schell; Guaita, Aldape y Villarruel. **DT:** Zucarelli.
UNION (Gral. Pinedo, Chaco): Dávalos; Esquivel, Gómez, Pared y Franco; Argüello, Freyre y Gutiérrez o Quiroga; Palavecino, Córdoba y Schoning. **DT:** Rojo.
Arbitro: Clerc.
Cancha: Temperley.

● **GRUPO "C"**

BELGRANO (Córdoba) - VELEZ
(PRODE Nº 2)
(18.30 hs.)

BELGRANO (Córdoba): Ramos; Comelles, Galván, Leroyer y Torletti; Mazo o Ludueña, Gáspari y Batalla; Martellotto, Reinaldi y Guerini. **DT:** Cocco.
VELEZ: Bartero o Ferrari; Morales, Larraquy, Rojo y Bujedo; Messina, Fren y Nannini; Hernández, Bianchi y Comas. **DT:** Rogel.
Arbitro: Loustau.
Cancha: Belgrano.

C. NORTE (Salta) - CENTRAL
(PRODE Nº 3)

CENTRAL NORTE (Salta): Arroyo; Riquelme, Mompo, Armengot y O. Fontana; Rioja, Riggio y Rivero; Orellana, J. Fontana y Carranzana. **DT:** Acosta.
ROSARIO CENTRAL: Delmúnico; Ghielmetti, Céliz, Kuchen y A. Killer; Chazarreta, Balbis y Delgado; G. González, Chaparro y Scalise. **DT:** Pascutini.
Arbitro: Gnecco.
Cancha: Central Norte (Salta).

● **GRUPO "D"**

ES'DIANTES (R. IV, Cba.) - RIVER
(PRODE Nº 4)
(17.30 hs.)

ESTUDIANTES (Río IV, Córdoba): Ferrari; Gómez, Carranza o Killer; Firpo y Rizzatto; Palermo, Llop y Pitarch; Villagra, Romanda y Vargas Ríos; **DT:** Volken.
RIVER: Pumpido; Saporiti, De los Santos, Borelli y García; Francescoli, Gallego y Alfaro; Bica, Tapia o Villalba y Teglia. **DT:** Cubilla.
Arbitro: Romero.
Cancha: Estudiantes (Río IV, Córdoba).

A. URUGUAY (E. R.) - HU'CAN
(PRODE Nº 5)

ATLETICO URUGUAY (Entre Ríos): Casares; Ayala, Gómez, Antúnez o Casares y Sturn; Brelaz, A. Martínez y Velázquez; J. L. Martínez, Alba o Lema y Umpiérrez. **DT:** Sosa.
HURACAN: Leyes; Cortés, Sánchez, De Felippe y Bottari; Zuttión, C. Martínez y Morresi; C. García, Lanao y Carrizo. **DT:** Crosta.
Arbitro: Demaro.
Cancha: Atlético de Concepción.

● **GRUPO "E"**

INSTITUTO (Córdoba) - FERRO
(PRODE Nº 6)

INSTITUTO (Córdoba): C. Rodríguez; P. Sánchez, Brunetto, Nieto y M. Rodríguez; Ludueña o Benítez, Corti y Beltrán; Márquez, Rizzi y Meza. **DT:** Cadars.
FERRO: Bacigalup; Agonil, Cuper, Marchesini y Garré; Arregui, Brandoni y Cañete; Crocco, Márcico y Acosta. **DT:** Griguol.

A. HORNOS (Jujuy) - PLA'SE
(PRODE Nº 7 - 17.30 hs.)

ALTOS HORNOS ZAPLA (Jujuy): Zitta; Tenaglia o Ibáñez, Tejeda, Cerdán y Anachuri; Aguirre o Carrizo, Balbuena y Bacas; Zingariello, Borneman y Sigifredo. **DT:** Murúa.
PLATENSE: Fortunato; Ovando, Sánchez Sotelo, Scigliano y Pavón; Romero, Falero y Gaona; Godoy, Gasparini y R. Erba. **DT:** C. M. Rodríguez.
Arbitro: Calabria.
Cancha: Altos Hornos Zapla (Jujuy).

● **GRUPO "F"**

CHA'RITA - KIM'LEY (M. d. P.)

CHACARITA: Argüeso; Abramovich, Polo, Cánova y Montero; Marioni, Ríos y Borrelli; Sthelick, Damiano y Fonseca Gómez. **DT:** D'Accorso.
KIMBERLEY (Mar del Plata): De Santis; Gaspani, Laxalde, Solabarrieta y Silva; Santecchia, Maffioni y Da Silva; Rivera, C. Pérez y Miori. **DT:** García.
Arbitro: Feola.
Cancha: Deportivo Español.

A. TUCUMAN - INDE'DIENTE
(PRODE Nº 8 - 17.30 hs.)

ATLETICO TUCUMAN: Salomón; Clemente, Diamante, Jiménez y Ponce; Sosa, Monteros, y Pedrazza o Ignacio; L. Reartez, Díaz y Heredia. **DT:** Piazza.
INDEPENDIENTE: Goyén; Zimmermann, Villaverde, Trossero y Clausen; Giusti, Marangoni y Bochini; Clara, Burrucha-ga y Barberón. **DT:** Pastoriza.
Arbitro: Espósito.
Cancha: Atlético Tucumán.

● **GRUPO "G"**

ARGENTINOS - RACING (Córdoba)
(PRODE Nº 9)

ARGENTINOS: Videllé; Villalba, Pavoni, Olguín y Domenech; J. J. López, Batista Commisso; Castro, Morete Pasculli. **DT:** Saporiti.
RACING (Córdoba): Serrano Del Mul, Noriega, Quiñones y Coloccini; Seronero, Aramayo y Gasparini; Cabrera, Bravo y Oyola. **DT:** Marchetta.
Arbitro: Cardillo.
Cancha: Ferro.

UNION (S. Fe) - A. LE'MA (Jujuy)

UNION (Santa Fe): Tocalli; H. López, Esnal Ramírez, Cárdenas y C. López; Centurión, Zavagno y Gutiérrez; Escudero, Andreuchi y F. Alí. **DT:** Basilico.
ATLETICO LEDESMA (Jujuy): Rojas; Lamolla, González, Flor Vera o Cejas y Fernández; Bassita o Quinteros; Pralong y F. Quinteros, Argota, Gutiérrez y Cil. **DT:** Zoff.
Arbitro: Gallina.
Cancha: Unión (Santa Fe).

● **GRUPO "H"**

OLIMPO (B. B.) - ATLANTA
(PRODE Nº 10)

OLIMPO (Bahía Blanca): Fernández; Basualdo, Casado, Diomedi y Cheales; Suárez, Fredes y Mansilla; Sommi, Schmidt y Palacio. **DT:** Grispo.
ATLANTA: Carnevali; Gómez, Landucci, Sotelo y Rafaelli; Jones, Pereyra y Erramuspe; Villagra, Graciani y Costantino. **DT:** Pandolfi.
Arbitro: Bava.
Cancha: Olimpo (Bahía Blanca).

EST'ANTES (L. P.) - U. S. VI'TE (Cba.)

ESTUDIANTES DE LA PLATA: Islas; Malvárez, Larramendi, Agüero y Herrera; Trobbiani, Russo y Sabella; Vieta, Trama y Gurrieri. **DT:** Masera.
UNION SAN VICENTE (Córdoba): Stobbia; Leal, Ceballos, Balbi y Zamarini; Griguol, Román y Agonil; Pajurek, Corró y Díaz. **DT:** Pavón.
Arbitro: Barraza.
Cancha: Estudiantes de La Plata.

AFA TODAVIA NO "ACERTO" EL PRODE

Julio Humberto Grondona, presidente de la **Asociación del Fútbol Argentino (AFA),** dijo que **"no hubo novedades"** sobre la nueva reunión que mantuvo ayer con el secretario de deportes, **Rodolfo O'Reilly,** por el conflictivo tema de los pronósticos deportivos (PRODE).

El titular afista manifestó que el lunes próximo proseguirán las reuniones, en tanto cobró vigor el trascendido de que el incremento del arancel del PRODE no será destinado a solventar los déficit de los clubes de fútbol.

Fuentes autorizadas revelaron que de un momento a otro saldría la disposición oficial de que esos recursos serían repartidos entre la construcción de viviendas dentro del programa de la erradicación de ranchos y la compra de elementos deportivos para escuelas públicas.

El incremento del arancel fue impuesto en los últimos días del gobierno militar, resolviéndose que los fondos deberían ser repartidos entre los clubes de fútbol.

El presidente de la AFA se negó enfáticamente a dar una opinión sobre el firme trascendido emanado de fuentes del **Ministerio de Salud Pública y Acción Social,** en el sentido de que el incremento del arancel del PRODE no sería destinado a solventar el déficit de los clubes afiliados a la AFA. Insistió en que hasta que ello no suceda **"no tengo nada que decir al respecto".**

No obstante, **Grondona** reiteró que el PRODE **"existe gracias a que nosotros somos los promotores de ese importante ingreso" diciendo que "eso ya lo dije y lo sostengo. El PRODE se creó gracias al fútbol. Usted no piensa lo mismo?".**

El dirigente manifestó su preocupación **"porque cuando estuvimos reunidos con el secretario de Deportes y Turismo, Rodolfo O'Reilly, y le recordamos entre otras cosas que los agencieros se llevan el doce por ciento de la recaudación del PRODE en lugar de un siete por ciento como a nosotros, y le dijimos además que los concursos existen gracias al fútbol. El nos contestó que lo van a estudiar, y desde entonces, vivimos en un suspenso que no debería ser tal".**

En otro orden, el Ministerio de Salud y Acción Social dio a conocer las cifras definitivas del concurso número 552 del PRODE, que comprende los partidos de este fin de semana. Son las siguientes:

Tarjetas en concurso: 1.819.601.
Tarjetas impugnadas: 7.375.
Recaudación total: 30.,933.217 pesos.
Pozo y primer premio: 12.373.286,80 pesos.

¡LOS ARBITROS NO ESTAN CONFORMES!

La cúpula de la Asociación Argentina de Arbitros continúa estudiando la propuesta afista relacionada con la labor arbitral. La AFA quiere que cualquier juez de primer nivel esté en condiciones de ser también juez de línea. Ese tema es muy preocupante para los pitos de las categorías más bajas. Puede darse el caso que muchos de ellos se queden sin trabajo. Es por eso que la dirigencia arbitral estuvo considerando con los árbitros de cuarta categoría que son los que eventualmente hacen de líneas, los considerandos de tal reestructuración. Lógicamente el temor reside en aceptar la oferta de la AFA y a renglón seguido venirse encima el problema de tener menos partidos para la gente de abajo.

El asunto no es nada fácil de resolver, pues, también está en pie el pedido de los árbitros, sobre una mejora salarial. La misma consiste en tener un sueldo fijo, y además un arancel por partido. Como puede apreciarse, cada sector mueve sus piezas como mejor le parece. La AFA tratando de sacar el mejor partido y los pitos defendiendo sus propios intereses. Anoche, aprovechando que se dan cita la mayoría de los referís, al retirar los nombramientos para el fin de semana, mantuvieron una reunión con el secretario de las Tres A, mostrando recelo a la propuesta de AFA, la cual prácticamente es rechazada en su totalidad. En el curso de la semana venidera, los hombres de negro le elevarán a Grondona una contrapropuesta.

● **CONCRETADO**

El partido contra Brasil está prácticamente concretado. En principio será en el mes de junio en el Maracaná de Río, y podría ser el 17 de junio, falta establecer si esa fecha se ajusta a los planes de Bilardo.

"LOS DIRIGENTES SE EQUIVOCARON"

José María Muñoz y el uruguayo Víctor Hugo Morales, coincidieron en afirmar que "los dirigentes del fútbol están equivocados en afirmar que las radios ganan cifras fabulosas por la transmisión de los partidos" y consideraron la idea de proponer que se cobre un arancel a las emisoras por cada cotejo como "una falta de reconocimiento" a la difusión que le dan a ese deporte hacia ese medio

Morales dijo claramente que "sin intención de hacer ninguna bravuconada, si los dirigentes aprueban la idea, todas las emisoras deberían dejar de difundir noticias de fútbol porque es un atentado contra la libertad de prensa".

"Está clarito que si a todos los gastos que ocasiona una transmisión de fútbol se le suman los aranceles que intentan proponer los dirigentes, muchas emisoras no podrán emitir los partidos y mucha gente quedaría en la calle", dijo Morales.

José María Muñoz, por su parte, coincidió con su colega y afirmó que muchos de los dirigentes que ahora proponen el cobro de aranceles a las radios, no se dan cuenta que las emisoras difunden noticias que a ellos les interesan y no recuerdan que Radio Rivadavia les cedió espacios gratis para sus campañas políticas en las elecciones de sus clubes".

"Lo que pasa es que los dirigentes están equivocados y se creen que las cifras que aparecieron publicadas sobre lo que gana cada radio por las transmisiones deportivas son reales y no tienen en cuenta los gastos que hay que deducir de esas ganancias", agregó.

Morales sostuvo que "si se aprueba el proyecto las radios no deberían transmitir más un partido de fútbol y entonces los dirigentes valorarán todo lo que ese medio informativo aporta a sus clubes".

VIOLENCIA: OTRO MUERTO

TRIESTE, Italia, 3 (AP).— Stefano Furlan, de 20 años, "tifoso" (hincha) del fútbol italiano, murió en un hospital local anoche de heridas en la cabeza recibidas durante los desórdenes estallados luego de un partido por la Copa Italia el 8 de febrero.

La policía y los aficionados fanáticos chocaron repetidamente fuera del estadio de esta ciudad portuaria del adriático luego del partido que enfrentó al conjunto local de segunda división triestina y el elenco de Udinese, de la primera división del fútbol italiano.

Entretanto, tres jóvenes, apuñalados por fanáticos del bando adversario durante el partido jugado entre Sampdoria de Génova y Milan en Génova el domingo pasado, se encuentran convalecientes de sus heridas.

Las autoridades están investigando las circunstancias en que fue herido. Algunos testigos dicen que fue castigado con los bastones de los policías especiales antimotines.

● **EMPIEZA AFRICA**

ABIDJAN, 3 (AFP).— La fase final de la 14 Copa de Africa de Naciones, se iniciará con el partido Costa de Marfil-Togo, que se jugará en el estadio Houphouet-Boigny de Abidjan, ante la presencia del presidente de la Federación Internacional de Fútbol Asociado, el brasileño Joao Havelange.

Los partidos se jugarán hasta el 18 de marzo en dos estadios: el Houphouet-Boigny' on capacidad para 45.000 personas y el estadio de Bouake —segunda ciudad del país—, que cuenta con 30.000 localidades.

LE OFRECEN UN VAGON

BONN, 3 (ANSA).— Una gran villa cerca de Florencia con amplio parque, dos guardaespaldas, servidumbre y profesores privados para los tres hijos, además de 800 mil dólares al año excluidos los impuestos.

Esta es la consistente oferta que el equipo italiano de fútbol de primera división del "Fiorentina" habría hecho a **Karl Heinz Rummenigge,** de 28 años, delantero de la selección nacional de Alemania Occidental y del "Bayern", según escribe hoy el diario popular "Bild Zeitung".

Según este cotidiano las negociaciones para un contrato por tres años con el Fiorentina, a través de un mediador internacional, estarían bien encaminadas y una decisión definitiva debería ser tomada antes de fines de marzo.

Rummenigge, propietario en Munich de una floreciente agencia de seguros, habría recibido también ofertas por parte de otros equipos italianos, en particular del Milán.

Actualmente, en el Fiorentina militan dos argentinos, Daniel Bertoni y Daniel Passarella.

● **CUADRANGULAR**

MILAN, 3 (ANSA).— El Udinese del as brasileño Zico será junto con Blizzard de Toronto (Canadá) y los equipos milaneses de Inter y Milán, protagonista de un torneo cuadrangular de fútbol que se jugará del 6 al 8 de abril en Milán.

La manifestación ha sido organizada por el Club Milan, aprovechando una pausa del campeonato italiano de primera división del 8 de abril, cuando el seleccionado nacional se medirá con Turquía.

¡EL SOBORNO SE AGRANDA!

La Policía Belga fue a un Entrenamiento y se Llevó a Ocho

BRUSELAS, 3 (UPI).— El escándalo que estremece al fútbol belga aumentó hoy de proporciones cuando la policía que investiga un soborno por 8.400 dólares acudió a la cancha donde entrenaba el Standard de Lieja y se llevó a ocho jugadores, siete de ellos internacionales, para interrogarlos.

Se trata de nombres muy conocidos en el fútbol belga: Michel Preudhomme, de 25 años, Walter Neeuws 33, Theo Poel, 33, Gerard Plessers, 25, Guy Vandersmissen, 27, Pascal Delbrouck, 22, Jos Daerden, 30 y Simón Tahamata, de 28.

Delbrouck es el único no internacional entre los ocho. Tahamata jugó en Holanda y los otros seis han integrado el equipo belga.

Los ocho pertenecían al equipo de Standard que jugó con Waterschei en el partido en que fue hecho el supuesto soborno.

Los jugadores fueron subidos a furgones policiales, dijeron dirigentes del Standard. Fuentes policiales confirmaron la medida, pero declinaron entrar en detalles.

Mientras tanto, el club emitió hoy una declaración en al que criticó fuertemente versiones periodísticas —algunas de ellas atribuidas al suspendido ex defensor de Standard Eric Gerets— sobre supuestas prácticas ilegales en la contabilidad de la institución.

"La junta administrativa de este club no está al tanto de ningún fraude o de intento de fraude en relación con un partido, algo que es totalmente intolerable", dijo.

Gerets, y el suspendido entrenador Raymond Goethals han admitido públicamente sus papeles en el escándalo.

"Yo fui el cartero en el asunto, pero no soy un criminal", dijo Gerets en una entrevista en la que habla de su incierto futuro por cuanto ha sido suspendido por el Ac Milan, el club italiano al que ingresó al comienzo de esta temporada.

Junto con Gerets fueron implicados en el caso de soborno el entrenador Goethals, de 62 años, el jugador del equipo Waterschei Roland Janssens y el presidente del Standard Roger Petit, de 72 años, un ex ejecutivo de la Unión Europea de Fútbol y que hasta esta semana era vicepresidente de la Federación Belga de Fútbol.

"Todos somos culpables", dijo Goethals refiriéndose al soborno del Standard al Waterschei para que se le permitiera ganar un vital encuentro y conquistar así el campeonato de 1981-82.

"Ni Gerets ni yo somos deshonestos, en este trágico asunto todos somos culpables, todos compartimos el mismo grado de responsabilidad", dijo hoy Goethals.

"A los 63 años no hay duda de que mi carrera ha finalizado, por lo menos en Bélgica, no me arrepiento de nada", afirmó.

El cargo de entrenador de la asediada escuadra del Standard será desempeñado por León Semmeling.

VUELVE JORGE Y QUIERE JUGAR EN LA ACADEMIA

MEXICO, 3 (ANSA).— El futbolista argentino, Alberto Jorge quien milita actualmente en el club de primera división "Oaxtepec" anunció aquí su retiro del fútbol mexicano, debido a la nostalgia que siente por sus familiares y porque le gustaría terminar su carrera en su país natal.

Para el futuro Alberto Jorge piensa que tiene la esperanza de que su antiguo equipo, que lo vio nacer futbolísticamente, el "Racing" de Avellaneda, con el cual ya tiene contactos, se interese en sus servicios y así pueda realizar sus deseos de terminar su carrera en Argentina.

● **ESPERAN MEJORIA**

SAO PAULO, 3 (UPI).— Los expertos esperan que la segunda rueda del Campeonato Nacional de Fútbol de Brasil mejore en relación con el juego opaco y defensivo que se vio en la serie inaugural.

"La primera rueda careció de inspiración", dijo el comentarista del diario Jornal Do Brasil, Marco Antonio.

La segunda ronda comenzará el 11 de este mes con el campeón de 1983, Flamengo jugando con el modesto Brasil, del estado Río Grande Do Sul, en el estadio Maracaná

PARTIDO DEL SIGLO

CARACAS, 3 (UPI).— Astros mundiales del fútbol como **Pelé, Zico y Maradona,** participarán en un partido especial para la paz que tendrá lugar en Venezuela a partir del 26 de mayo.

El empresario venezolano Jaime Meir informó en rueda de prensa que, junto al periodista y promotor Lázaro Candal, había hecho las gestiones con el Barcelona y el Udinese a fin de que los jugadores puedan tomar parte en lo que calificó como el **"partido del siglo: un evento para la paz mundial".**

Meir explicó que la idea de montar un espectáculo semejante surgió cuando, hace 25 años prometió al futbolista brasileño Nelson Arantes do Nascimiento, mejor conocido como Pelé, que algún día le haría un homenaje para promover la paz.

El promotor indicó que se invitaron a otros deportistas de fama internacional como Bjorn Borg, Cassius Clay, Nadia Comaneci y Emerson Fittipaldi, entre otros, para que asistan al evento.

Por su parte, Candal informó que esta tratando de traer a otras figuras del fútbol como Tostao, Figueroa, Kempes y otros.

Meir señaló que los partidos serán transmitidos por televisión a todo el mundo.

No precisó el costo del evento, pero aseguró que se autofinanciaría con las divisas aportadas por los derechos de transmisión y los visitantes del extranjero. **"Nosotros no le vamos a pedir dólares preferenciales a nadie, sino mas bien los vamos a atraer",** dijo Meir refiriéndose a las dificultades económicas, especialmente en materia cambiaria, que afectan a Venezuela en la actualidad.

POBRE HONDURAS, SE QUEDO SIN RACHA

AMBATO, Ecuador, 3 (UPI).— La selección de fútbol de **Honduras** perdió en esta ciudad por 1-0 frente a **Técnico Universitario.**

El único gol del encuentro fue marcado a los 41 minutos del primer tiempo por el centro delantero de **Técnico Universitario, Gorky reveló.**

Unas 8.000 personas asistieron al encuentro realizado en el estadio **Bellavista** de esta ciudad. El equipo hondureño hizo su debut en **Ecuador** luego de un invicto en 11 encuentros, según se anunció y se mostró falto de efectividad.

GOLEADA ANECDOTICA

ASUNCION, 3 (AFP).— Sin dramatismo, pero con la seriedad que el caso reclama, tomaron los dirigentes y técnicos de Olimpia la categórica derrota por 2-5, sufrida en **Santa Cruz de la Sierra, Bolivia,** por el ex campeón paraguayo frente al subcampeón boliviano **Blooming.**

"Se trata de un llamado de atención para los dirigentes, el cuerpo técnico y los jugadores", estimó **Osvaldo Domínguez Dibb,** presidente de la entidad.

Para el dirigente, si bien **"una derrota por tales cifras golpea y duele",** se trata de un simple hecho anecdótico porque **"Olimpia está en una etapa de preparación física, técnica y táctica".**

"Como preparamos la Copa Libertadores de América, este resultado llega con oportunidad y nos ayudará a corregir los errores", aseguró.

Por su parte el director técnico **Sergio Markarian** estimó que **"es mejor que estas cosas ocurran ahora y no más adelante",** para subrayar que **"en el partido con los bolivianos mi equipo jugó un muy buen primer tiempo, pero al introducir algunos cambio se modificó también el funcionamiento del conjunto".**

● **COMIENZA CAMPEONATO**

san salvador, 3 (DPA).— Diez equipos iniciarán el campeonato de primera división de fútbol de **El Salvador** mañana en las tres zonas del país.

Dos equipos de **Oriente, Aguila y Firpo,** seis de la **Zona Central, Universidad Centroamericana, Alianza, Atlético Marte, Independiente, Universidad Nacional y Chalatenango,** y dos de la **Zona Occidental, Fas y Once Lobos.**

LOS CAPITANES, POR LA RIMET

RIO DE JANEIRO, 3 (ANSA).— **Alberto Torres,** capitán del seleccionado de fútbol de Brasil consagrado tricampeón del mundo en México en 1970, confirmó que, en compañía de los capitanes del seleccionado campeón mundial en 1958 (Luis Bellini) y en 1962 **(Mauro Ramos de Oliveira),** viajarán a **Alemania** para recibir la nueva copa **Jules Rimet.**

El viaje, cuya fecha aún no fue determinada, como así la confección del nuevo trofeo, son auspiciados por la firma "Kodak" como **"homenaje al pueblo brasileño".**

La copa original fue robada el 19 de diciembre de la sede de la **Confederación Brasileña de Fútbol (CBF), en Río de Janeiro,** y las investigaciones llevaron a un grupo que presumiblemente vendió el trofeo al argentino **Juan Carlos Hernández,** dedicado al comercio de oro y que habría fundido el trofeo.

¡CHOQUE ENTRE MADRILEÑOS!

Contra Atlético Será un Encuentro de "Cuatro Puntos" Para Real

MADRID, 3 (AFP).— A solo nueve rondas de su conclusión, el campeonato de fútbol de España afronta un emotivo duelo entre los dos grandes madrileños, el Real y el Atlético, en el marco de un forcejeo sin cuartel por el título.

Los "colchoneros" albirrojos del mexicano Hugo Sánchez, que recibirán a los "merengues" en su estadio —que se llenará pese al precio exorbitante de las entradas— tercian en la lucha entre el equipo dirigido por Alfredo Di Stefano y los "leones" de San Mames, los vascos del Athletic de Bilbao.

Después del áspero choque entre los dos grandes del fútbol español la pasada ronda en el estadio Santiago Bernabeu, que terminó con la descalificación del Barcelona en la carrera por el título, el clásico madrileño tiene también repercusión en lo alto de la tabla de posiciones.

Para muchos comentaristas, Real Madrid jugará "un partido de cuatro puntos" porque una victoria le permitirá eliminar a otro pretendiente de la corona, en tanto un traspié puede frustrar sus aspiraciones.

A cinco puntos del líder, el Atlético de Madrid se ve forzado a ganar para sostener sus pretensiones de campeón, pero una derrota puede dar al traste con sus sueños.

El cuadro de Luis Aragonés saldrá completo a la cancha del Vicente Calderón, mientras Di Stefano tiene dudas porque espera el restablecimiento de algunos hombres tocados.

Por su parte los bilbaínos, segundos a dos puntos de los merengues, volverán a jugar en su feudo, esta vez frente a un Español disminuido.

Los españoles de Barcelona viajarán al país vasco sin su guardavallas Tomás N'Kono, convocado para jugar por Camerun en la Copa Africana de Naciones, como también sin el danés Lauridsen y los autóctonos Miguel Angel y Job, a pie por lesiones o suspendidos por acumulación de tarjetas amarillas.

Por el contrario los vascos saldrán con todas sus figuras, dispuestos a todo para mantener y aun acrecentar sus aspiraciones de ganar el título.

A su vez, ya sin ilusiones —y sin Maradona, en reposo forzado por lesión— el FC Barcelona recibirá en Camp Nou al Betis.

En el fondo de la tabla los tres colistas (Cádiz, Salamanca y Mallorca), que luchan desesperadamente por eludir el descenso, quemarán sus últimos cartuchos en sus feudos frente a la Real Sociedad, Málaga y Murcia, en ese orden.

Los tres encuentros quitan el sueño a técnicos, jugadores y dirigentes de los clubes en peligro, en especial al francés Michel Domingo, a cargo del equipo mallorquín, que debe medirse con una formación murciana en alza, donde cada día mejora el goleador argentino Armando Husillos.

Los otros partidos de la jornada número 26 del torneo son Zaragoza - Valencia, Sevilla - Valladolid y Osasuna - Gijón.

ALELUYA, PIRATAS AFUERA

La UEFA Desafiliaría a los Equipos Ingleses por Culpa de sus Hinchas; Francia Enojada

LONDRES, 3 (AFP).— La posible exclusión de los equipos británicos de las competiciones organizadas por la Unión Europea de Fútbol (UEFA) a causa del vandalismo de sus hinchas, preocupa seriamente en los medios futbolísticos y oficiales británicos.

El ministro británico de deportes **Neil MacFarlane** se entrevistó con los dos principales dirigentes de la federación inglesa de fútbol, el presidente **Bert Millichip** y el secretario general **Ted Croker**, y aunque no se reveló oficialmente lo tratado, los especialistas creen que la posible descalificación de los equipos ingleses era el tema principal de la conversación.

La reunión fue consecutiva a los violentos incidentes provocados por los hinchas ingleses en París con motivo de la celebración del partido amistoso **Francia-Inglaterra** del pasado miércoles, en el que triunfaron los locales por dos goles a cero.

El ministro británico de deportes dijo: **"es casi seguro que la UEFA prohibirá la participación en las copas de Europa al próximo equipo inglés cuyos partidarios provoquen disturbios en el extranjero".**

● **FASCINEROSOS**

PARIS, 3 (AFP).— El ex primer ministro francés y actual alcalde de París **Jacques Chirac** declaró, refiriéndose a los violentos disturbios y destrozos ocasionados con motivo de la celebración del partido de fútbol Francia-Inglaterra: **"ya estoy hasta la coronilla de los hinchas británicos".**

En el encuentro, que se celebró el miércoles y en el que los franceses ganaron por dos goles a cero, los daños causados en el Estadio Parque de los Príncipes fueron estimados, reveló Chirac, en unos 12.500 dólares.

El alcalde de París, durante su mensual conferencial de prensa, agregó que los ferrocarriles franceses sufrieron daños por valor de unos 250.000 dólares.

"Sin contar, añadió Chirac, **los escaparates de las tiendas y los automóviles destrozados".**

Desde hace años, el vandálico recorrido de los ingleses cuando salen al extranjero para animar a sus equipos, parece el camino del caballo de Atila, a cuyo paso no volvía a crecer la hierba.

Los ingleses que llegaron el pasado martes a Dunkerque, en cuanto pisaron territorio francés se apoderaron de varios automóviles nuevos que esperaban el momento de ser expedidos y, como tenían las llaves puestas, los pusieron en marcha y durante sus evoluciones causaron daños a unos 15 de ellos.

La incivil actuación prosiguió en el viaje a París y durante su estadía en la capital francesa.

La oposición acusó en Francia al ministro del Interior de no haber tomado las medidas oportunas, puesto que era fácil prever la actuación de los facinerosos británicos.

En España, la inquietud es grande ante la próxima llegada del Manchester United, que el miércoles tiene que jugar un partido de fútbol en **Barcelona** con el titular, correspondiente a los cuartos de final de la Copa de Europa de ganadores de copa.

Como medida disuasoria para evitar la llegada de los golfos británicos, se propuso la difusión por televisión del encuentro e incluso la instalación de una pantalla gigante en el estadio Old Trafford de Manchester, para que los partidarios del equipo puedan ver el partido por poco dinero y no viajen a España.

También se pensó en no vender boletos de entrada en Inglaterra para el cotejo del miércoles, pero los sociólogos opinan que a los miembros de las bandas de desalmados que atacan, golpean y destrozan por Europa con motivo de sus desplazamientos, les interesa menos la defensa de sus colores preferidos que el poder dar rienda suelta a su violencia.

"Cuando se celebran competiciones deportivas, presenciamos un alud de la granujería británica que tiene perniciosas consecuencias", dijo el alcalde de París.

El ex primer ministro francés reveló que ya se dirigió a la Federación Internacional de Fútbol (FIFA), a la UEFA y a la Federación Francesa de ese deporte para que intevengan.

"Ya tenemos bastantes problemas de seguridad en París para que encima tengamos que soportar la importación de gamberros del otro lado del Canal de la Mancha", añadió.

¡POR CULPA DE PLATINI!

CALAIS, Francia, 3 (AFP). — Cuatro hinchas de un equipo de fútbol de Inglaterra saquearon las habitaciones del hotel que ocupaban el miércoles en esta ciudad, irritados por la derrota sufrida por el seleccionado de su país y que presenciaron por medio de la televisión británica.

La televisión francesa no retransmitió el encuentro amistoso en el que Francia venció en París a Inglaterra por dos goles a cero.

Los jóvenes ingleses, que estaban medio borrachos, amenazaron al vigilante nocturno del hotel con hacerle pasar un mal rato **"si Michel Platani marca otro gol".**

Luego fueron a sus habitaciones y destruyeron cuanto pudieron, huyendo antes de que llegara la policía.

Dos pudieron embarcar en un transbordador para regresar a Inglaterra, pero la policía logró detener a los otros dos, a uno de ellos gracias a un perro que husmeó una pequeña cantidad de haschis que tenía en su poder el joven británico.

Los dos ingleses permanecen detenidos en esta ciudad.

● **QUEJAS**

SANTIAGO, Chile, 3 (ANSA). — El equipo de fútbol de **Universidad Católica,** que actuó en el Torneo Juvenil de Viareggio, Italia, fue objeto de la **"persecución de los jueces"** y su actuación se vio perjudicada **"por las pésimas condiciones de los terrenos de juego".**

Las acusaciones las formuló telefónicamente desde Viareggio, a un diario chileno, el dirigente Raúl Torrealba a cargo del equipo juvenil de Universidad Católica.

Sin embargo, a juicio de Torrealba, esos resultados se debieron **"a la persecución que sufrimos de los árbitros, en forma muy especial contra el Lacio y por las pésimas condiciones de los terrenos de juego. Con el Milan y los ingleses jugamos en una verdadera piscina".**

EQUIPO CASI CONFIRMADO

El seleccionado de básquetbol de la Capital Federal no pierde tiempo y se entrena intensamente con vistas al 51° Campeonato Argentino, que se realizará en Misiones, del 10 al 17 de este mes. Ya fueron nominados los doce jugadores, pero puede haber novedades en la misma, ya que si Luis González no pasa al Francana de Brasil, el pivot de Ferro Carril Oeste ingresaría al plantel.

Los jugadores designados por el técnico Carlos Moyano, son los siguientes: Jorge Martín, Luis Oroño, Javier Maretto (Ferro); Rubén Fernández, Ismael Cerisola y Raúl Guitart (Gimnasia La Plata); Adolfo Perazzo (Boca); Norberto Meire (River Plate); Daniel Ludi (San Lorenzo), Gabriel Parizzia (Vélez); Esteban Camissasa (Obras) y Daniel Barrales (Independiente).

Ayer el plantel trabajó dos horas en el gimnasio "Doctor Carlos Bottaro" de Independiente. fue una tarea exigente, donde se insistió por parte del entrenador "Pipo" Moyano en coordinación, tanto defensiva como ofensiva, lanzamientos y un "picado" informal.

El técnico Moyano expresó a CRONICA que "estoy disgustado porque se suspendió la gira proyectada por Entre Ríos, Santa Fe, y Corrientes. Eran seis cotejos que iban a venir muy bien para pulir deficiencias en la coordinación. Sin embargo, a último momento surgió la posibilidad de jugar el martes en Posadas, el miércoles en Oberá y el jueves en Iguazú. No es lo ideal, pero es importante para mover a los jugadores".

El pivot boquense Adolfo "Gurí" Perazzo declaró que "éste es un plantel que se conoce mucho, ya que la mayoría jugamos juntos desde hace varios años. Los nuevos se han acoplado muy bien y esperamos traer otra vez el título argentino, aunque hay equipos difíciles como Buenos Aires y Córdoba, que va con lo mejor que tienen". El lunes, a las 10.30 una nueva práctica en el gimnasio rojo y ya el martes el viaje a Posadas.

ANOTARON A UN "PICHICATERO"

SAN JUAN, Puerto Rico, 3 (AP).— Una encendida polémica ha desatado la inscripción por parte de una universidad puertorriqueña para las competencias intercolegiales que se disputarán en el mes de abril, del velocista dominicano **Juan Núñez,** quien fuera sancionado durante los Juegos Panamericanos de Caracas por el empleo de estimulantes.

Por otra parte, el presidente de la Federación de Atletismo de Puerto Rico, **Roberto Muñoz Zayas,** manifestó que la entidad sancionará duramente a cualquier deportista local que participe en las competencias universitarias del 13 y 14 de abril junto a Núñez.

El recinto universitario de Mayaguez, anunció la inscripción del atleta dominicano, quien fuera sancionado con 18 meses de suspensión por parte de la Federación Internacional de Atletismo Amateur, al detectarse que utilizó estimulantes para intervenir en la carrera de 200 metros llanos de los Juegos Panamericanos.

La Liga Atlética Interuniversitaria Puertorriqueña, es un organismo local autónomo y el Recinto Universitario de Mayaguez, alega que no tiene necesariamente que acatar las sanciones internacionales impuestas a Núñez en Caracas.

FINAL: PROVINCIA-SANTIAGO

CORDOBA, 3 (De nuestro corresponsal).— Las representativas de **Provincia de Buenos Aires** y **Santiago del Estero,** se clasificaron para disputar la final del **V Campeonato Argentino de Cadetes** que se disputa en esta provincia, al derrotar en las semifinales a **Capital** y **Entre Ríos,** respectivamente.

La final tendrá lugar esta noche, en el gimnasio de la **Asociación Española de Córdoba.**

● **LUCHADO**

Un duro partido protagonizaron los quintetos de Provincia y Capital, en el cual se debió recurrir a un alargue para determinar el ganador. Finalmente el triunfo le correspondió a los primeros por 87 a 86. Los cuarenta minutos reglamentarios habían finalizado con una igualdad en 76 puntos, mientras que al término del primer tiempo se imponía Provincia por 58 a 55.

Los primeros minutos le resultaron netamente favorables al ganador, quien alcanzó a sacar la mayor ventaja que obtuvo en el partido (14-4), merced a su dominio en ambos tableros.

Paulatinamente Capital fue tomándole la mano al partido apoyado en **Renda** y **De la Fuente,** consiguiendo la igualdad en 28 tantos, paridad que recién se quebró en los últimos segundos del parcial cuando Provincia pudo volver a hacer pesar el trabajo de **Zagrodny** y el goleo de **Espele.**

La salida de De la Fuente por cinco faltas personales en el segundo tiempo pareció que resultaría fatal para su equipo, pero cuando nadie lo creía apareció la figura de Amasino, quien convirtió 20 puntos para transformarse en el goleador del encuentro.

Nuevamente Provincia tomó la delantera y se alejó en el marcador, pero otra vez Capital pudo remontar el mismo e igualar en 72 puntos cuando restaban 1'30" y faltando solamente 10" pasó al frente 76-74.

En el suplementario, el ganador haciendo gala de una mayor tranquilidad y un mejor estado físico pudo sacar la ventaja de tres puntos que finalmente lo clasificaron para la final.

● **SINTESIS**

Provincia: Zagrodny 20; Ramos 9; Espele 26; Fernández 5 (X); Barski 10 (X) (FI); Domine 9; Peralta 2; Radivo 6; Epifanio 0; Broglia 0. DT: Frolad. **Capital:** Renda 4 (X); De la Fuente 20 (X); Cosentino 9; Pomadoro 2 (X); Amasino 28 (FI); Monaca 2; Andrich 6; Porzio 10; Lega 4; Quinteros 2. DT: Nano.

Arbitraron Freisides (Formosa) y Gómez (Chaco).

Y EN EL AGUA SE QUEDARON 2 MARCAS

El nadador juvenil **Diego Pino** y la marplatense **Valentina Aracil,** se constituyeron en las figuras relevantes de la tercera jornada del **Campeonato de la República** que se disputa en la pileta cubierta del Parque Sarmiento, al establecer nuevos records argentinos en las categorías 200 metros pecho juveniles "A" y 100 metros pecho juveniles "B".

Pino estableció el nuevo primado nacional al imponerse en la distancia con 2 minutos 35 segundos 42/100. En tanto que Aracil cronometró 1 minuto 18 segundos 35/100, para quebrar su propio primado nacional que era de 1 minuto 18 segundos 60/100.

● **OTROS RESULTADOS**

Otros resultados de la tercera jornada fueron los siguientes:

100 metros Pecho - Juvenil B: Fernando Arregui (Provincial de Rosario), 1m 09s 52/100.

200 metros Pecho - Juvenil A: Marina Martone (Sociedad Alemana de Gimnasia de Villa Ballester), 2m 58s 14/100.

200 metros Individual - Medley - Juvenil A: Marcela Zanetti (Mendoza), 2m 34s 98/100.

200 metros Individual - Medley - Juvenil A: César Vila (Paraná), 2m 21s 59/100.

¡PIDEN UNA MANITO!

Para poder participar en la próxima edición de la **Copa de las Naciones** que se disputará en la localidad de **Montreaux, Suiza,** las autoridades de la **Confederación Argentina de Patín,** le solicitaron a la **Secretaría de Deportes de la Nación,** una ayuda económica, según informó el presidente de aquella entidad, **Ernesto González Molina.**

"Hemos presentado dos proyectos que están a estudio de la Secretaría de Deportes, pero descuento que de una manera u otra, Argentina estará representada en ese torneo", aseguró González Molina.

En otro orden de cosas, el funcionario manifestó que: "Entre el sábado y el domingo venideros se realizará en Santa Fe el Torneo Esperanzas que servirá para conformar la preselección de patinaje artístico, carrera y hockey sobre ruedas que participarán en el campeonato sudamericano que tendrá lugar en la provincia de San Juan, entre el 21 y 27 de mayo.

Por otra parte, agregó que: **"En el mes de abril se disputará la Copa de Campeones de Hockey sobre ruedas en la que intervendrán el campeón y subcampeón de cada federación nacional".**

ANA FUE ACEPTADA

La Asociación de Nadadores Argentinos (ANA) fue reconocida oficialmente como organismo autónomo por el **Secretario de Deportes de la Nación, Rodolfo O'Reilly,** según informaron los integrantes del seleccionado argentino de ese deporte al término de una reunión mantenida con el funcionario. Pero pese a la satisfacción mostrada por los deportistas por ello, se pudo vislumbrar la tristeza por la imposibilidad de obtener un apoyo económico para viajar en mayo a Brasil donde se disputará el campeonato sudamericano. Debido a ello, continuarán buscando la solidaridad de los empresarios.

O'Reilly recibió a los nadadores, quienes le explicaron los objetivos de la ANA, conformada el mes pasado en Rosario durante la disputa del campeonato argentino y avalaron la **"política deportiva oficial tendiente a proyectar el deporte de base".**

Por su parte el funcionario, según explicacon los deportistas a través de un comunicado firmado por **Andrés Cejas, Virginia Sachero, Fabián Ferrari, Luis Juncos, Cecilia Cuffini, Claudio Lutotovich, Fernando Roca, Valentina Aracil y Alicia Boscatto, "reconoció a la entidad".**

LACIAR PELEARIA EN ITALIA

Sería en Mayo Frente al Francés Montero por 90.000 Dólares

Santos "Falucho" Laciar, campeón mundial de los moscas, combatiría la primer semana de mayo en **Italia,** frente al francés **Antoine Montero,** sexto en el ránking de la **AMB,** según el ofrecimiento realizado por el promotor **Rodolfo Sabattini** y que sería aceptado por el monarca.

Luego del triunfo ante el mexicano **Juan Herrera,** realizada el 28 de enero en **Marsala, Italia, Laciar** había manifestado que no combatiría por una bolsa inferior a los 120.000 dólares, pero sin lugar a dudas para las divisiones pequeñas es difícil de lograr, y si bien tiene todo derecho a una mejor cotización, desafortunadamente, tendrá que bajar las pretensiones. Es así que en esta oportunidad **Sabattini,** que había mantenido un impase de una semana para tramitar las gestiones de la séptima defensa, se comunicó en las últimas horas de ayer con **Juan Carlos Lectoure** para ofrecer una bolsa máxima de 90.000 dólares.

En la conversación, el promotor italiano, jugó todas sus posibilidades económicas, ya que si bien la imagen dejada en el viejo mundo por **Laciar** fue buena y el hecho que su contrincante pertenece al continente donde se desarrollará el combate, el interés despertado por ese tipo de combates hace sumamente complicado su financiación.

De todas maneras, **Lectoure** no ha contestado definitivamente, ya que primero deberá dar curso al manager del campeón del mundo, **Francisco Giordano,** que en definitiva tendrá la palabra de si se acepta o no la oferta.

Días pasados **Laciar** recibió un ofrecimiento de igual monto para defender la corona ante el primero del escalafón mundial, **Prudencio Cardona,** en su propia tierra, **Colombia.** Sin embargo, la diferencia sustancial estribaría en que de conformar a **Sabattini,** éste inmediatamente tentaría llevar a cabo un nuevo enfrentamiento en el país peninsular ante **Charlie Magri** por lo que, de esta manera, tendría la posibilidad de realizar una serie de combates, con bolsas constantes y que no merecen ser despreciadas de lleno ya que si no se vería forzado a realizar una subasta con lo que el estipendio a recibir suele sufrir una considerable merma. Es de recordar que para el enfrentamiento con **Herrera,** y a pesar de ser contra el retador obligado, su bolsa sufrió un deterioro sustancial, hasta llegar a los 75.000 dólares. Eso se debió a la falta de interesados promotores en comprometerse en la puesta en marcha de una pelea de difícil comercialización mundial.

Los mercados propicios para las divisiones pequeñas están ubicados en estos momentos en los países asiáticos y orientales, que es precisamente donde **Falucho** realizó dos de las defensas el año pasado con rotundo éxito. Precisamente por esa disparidad de potencial atlético - técnico, los empresarios no pretenden jugarse los yens en pugilistas sin posibilidades valederas.

AL FINAL, LA PERMITEN

PANAMA, 3 (ANSA).— Las dificultades para llevar a cabo el combate entre los campeones mundiales juniors medianos de la Asociación y el Consejo, Roberto Durán y Tommy Hearns, respectivamente, resultaron allanadas, en virtud de una excepción de las reglas de la AMB que permite al púgil panameño evadir por su gran prestigio el compromiso con su primer retador, el jamaicano Mike Mac Cullum.

Según el panameño Elías Córdova, presidente del comité de campeonatos de la Asociación Mundial de Boxeo, Durán, de este país, está obligado a peleas con Mac Cullum, primer aspirante en las clasificaciones, pero el compromiso puede postergarse y darle prioridad a un combate con Hearns, de los Estados Unidos, ya que el encuentro le daría prestigio al boxeo mundial.

Córdova dijo que Durán es un campeón que le ha dado mucho prestigio al boxeo y este aspecto no puede desconocerse y encaja muy bien en la excepción de la regla 19 de la AMB que obligaba al panameño a peleas con Mac Cullum.

Durán, de 32 años y triple campeón mundial de boxeo, ha manifestado su firme decisión de enfrentarse a Hearns, aun contra la decisión inicial de la AMB, que amenaza con despojarlo del cetro.

EL MONCHO, SE IMPUSO A LACIAR

El campeón argentino y sudamericano de los super gallo, el chaqueño Ramón "Moncho" Dominguez se impuso por puntos en fallo dividido a Carlos Laciar, hermano del campeón del mundo de los moscas.

El combate se celebró en la localidad chaqueña de Presidencia Roque Saenz Peña, y fue considerado como intenso y emotivo en donde el púgil local hizo gala de su mayor oficio, ante un batallador del ring que no claudicó en su incesante ataque. Los jurados se volcaron dos para Dominguez (99-96 y 99-97) mientras que el restante, se inclinó por la igualdad en 97 puntos.

En la provincia de San Juan, igualaron en un intenso y por momentos dramático combate el campeón argentino y sudamericano de los mediano junior, el mendocino Patricio Díaz y el chaqueño, Angel Caro segundo en el escalafón nacional de los medianos. El exceso en el peso registrado por ambos contendientes hizo que se acelerara un prematuro cansancio, sobre todo en Patricio Díaz que estaba muy excedido del límite de la su división natural. Pese a ello, el combate resultó interesante, principalmente en la primera parte del mismo, en donde con limpieza y despliegue protagonizaron pasajes de suma intensidad.

No menos interesante resultó la pelea programada para el Centro de Educación Física Número Uno de la Ciudad de Mar del Plata. Pedro Armando Gutiérrez, superó por puntos en fallo dividido al aspirante a la corona de los pluma el salteño Hipólito Núñez.

ACAVALLO RECORDO LA HAZAÑA DE JAPON

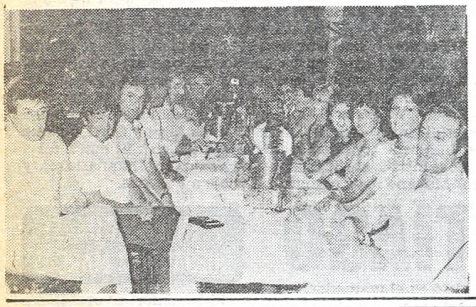

El 1º de marzo de 1966, Argentina lograba la consagración del segundo campeón del mundo, Horacio Acavallo, siguiendo los pasos del inolvidable Pascual Pérez, vencía en Tokio, Japón a Kaesuyoshi Takayama, alzándose con el cinturón ecuménico de los moscas.

Tras él vinieron una serie de logros similares, pero en ese entonces, prácticamente sin mayores posibilidades era toda una proeza. Hoy a dieciocho años del lauro, Horacio y sus amigos, aquellos que lo apoyaron en su momento, se reunieron en un restaurante de la costanera para festejar un aniversario más de aquel acontecimiento brillante.

Hubo buena comida, mejor vino y por supuesto el infaltable champagne.

PIPINO CUEVAS VOLVIO CON TODO

LOS ANGELES, EE.UU., 3 (AFP).— El mexicano José "Pipino" Cuevas noqueó en el primer asalto al joven venezolano Mauricio Bravo, en combate de la categoría medio mediano.

Cuevas, ex campeón mundial de los welter, mostró en el primer cruce que su pegada se mantiene intacta, y envió a la lona a su inexperto rival por toda la cuenta.

El ex campeón mundial de México "Pipino" Cuevas volvió a los grandes titulares de la prensa de Venezuela, que refiere de su aplastante victoria frente al criollo Mauricio Bravo.

"El bravo fue 'Pipino' ", titula a toda primera página el diario deportivo "Meridiano", informando sobre el nocaut infligido a Bravo al final del propio primer round.

CLUB DEPORTIVO ESPAÑOL
(En la Ciudad Deportiva)
CARNAVAL AL ROJO VIVO...
MARZO: 3-4-10-11 y 17
HOY SABADO
LOS REYES DEL COMPAS
STAR SHOW con Eduardo Veloso
LA GAVILLA con el Flamenco LUIS ALBERTO
Sábado 10: DYANGO. Domingo 11: JOSE VELEZ
Colectivos: 7 - 46 - 50 - 56 - 86 - 114.
FERNANDEZ 2.100 - CAPITAL (3 cdras. Lacarra y Ricchieri)
FALCON

crónica CLASIFICADOS

10 COMPRAS Y VENTAS VARIAS (Cpra - Vta)

15 SERV PROFESIONALES CONSULTORIOS-VARIOS (Ofrecidos - Cpra - Vta - Alq)

COMPRAS (10)

RULEMANES tipo a dom. 632-8110.

crónica CLASIFICADOS

OFRECIDOS (15)

DENTADURAS "SONRIA YA" nueva fija $a 900 rota floja reformas extracciones Implantes. Centro Mecánico Dental. Bulnes 1910 - 97-4113-84-6049 única dirección 8-21 hs.

DENTADURAS nueva, rota, reforma, floja, acto 8-21hs. Güemes 3505 PB 1º.

CARNAVAL DE LA ALEGRIA 1984
MARZO 3 - 4 - 10 - 11 - 17 - 24
SABADOS de 23 a 4 Hs. DOMINGOS de 22 a 3 Hs.
PRECIOS POPULARES
NO SE SUSPENDE POR MAL TIEMPO
CENTRO GALICIA DE BS. AS.
MAÑANA DOMINGO JOSE VELEZ
HOY Y TODAS LAS NOCHES EXCLUSIVOS
TIPICA LOS SOLISTAS de D'ARIENZO
JAZZ BRISAS DE ESPAÑA ★ CASINO SHOW
DISC JOCKEY ANTONIO BLANCO PEÑA
TROPICAL SALAMANDRA
ESTACIONAMIENTO PROPIO
Av. LIBERTADOR 2925 - OLIVOS
(2 CDRAS. ESTAC.) COLECTIVOS 29 - 59 - 168 - 333 - 767 REFUERZOS EN LINEAS DE COLECTIVOS , TRENES Y MICROS ESPECIALES
Pub. FALCON

AVISO AGRUPADO

1º PERSONAL
PROFESIONALES TECNICOS EMPLEADOS OPERARIOS PEDIDOS Y OFRECIDOS

GRAL. RODRIGUEZ

LAS MALVINAS-LA FRATERNIDAD

Lotes desde $a 300 p mes Ruta 7 cerca estación colectivo, escuelas, comercios y luz eléctrica. VENDEDORES: Sáb. y Dgo. en est. La Fraternidad y est. Moreno.

MORENO

LA REJA GRANDE

Lotes en cuotas desde $a 350 p mes luz eléctrica y colectivos. VENDEDORES: Sáb. y Dmgo. en est. Moreno.

MONTE GRANDE

Lotes en cuotas desde $a 600 p mes. Además plan contado de lotes sobre pavimento, luz eléctrica, colectivos. VENDEDORES: sáb. y dmgo. en est. Monte Grande y en el Cruce de Lomas.

ROGNONI

AV. DE MAYO 865 R.MEJIA
658-4315 654-4388

Pedregal domina claramente en el final del Comparación. Libré se lució en su montura.

Por afuera, El Esquinazo asegura el primer paso del "5 y 6". El favorito Dorprom, cerca.

COMPARANDO, PEDREGAL TIENE MAS LINAJE

•El Hijo de El Andaluz Logró su Primer Lauro de Jerarquía

Demostrando que en la arena también puede ganarse la avena, Pedregal ganó ayer el **Clásico Comparación,** cotejo central de la reunión palermitana. Derrumbó de esa manera el concepto generalizado de que en la arena su capacidad disminuye y su rendimiento es menor. Y si bien los adversarios que derrotó no son lo más representativo del panorama de fondistas actual, no es menos cierto que se llevó la victoria sin echar el resto.

Simple ganador de una —compartiendo el hagalo con Río Abajo, un día que pagaba grande... si ganaba solo— el vástago de El Andaluz llegó a esta competencia con el fresco segundo de Eglinton, en el Clásico Miguel Alfredo Ma. tínez de Hoz, evento que tuvo carácter clasificatorio para el Sudamericano de Chile. Esa vez luchó ardorosamente casi todo el derecho con el ganador, pero no pudo evitar caer por ¾ de cuerpo en 2'3" para las veinte cuadras de césped normal. Y aunque no ganó, esa performance vale por la calidad del elemento que lo venció, que será uno de los firmes aspirantes del Gran Premio que se correrá en Santiago la semana próxima. Con anterioridad a esa muestra, había sido cuarto de la brasileña Immensity en el Pellegrini de diciembre pasado. Fue, en esa oportunidad, el único caballo argentino que jugó su vergüenza en el pasto.

Ayer no admitió "comparaciones" de ninguna especie y consiguió su primer cotejo de jerarquía, conquista que, por otra parte, tiene ampliamente merecida. La carrera se planteó con Mazorquero Red como el más presto en salir de los partidores y aunque a poco andar Linaje amagó con discutirle la vanguardia, el hijo de Redtop apuró la marcha y se afianzó adelante. En los 1.800 le llevaba un largo a Linaje, en tanto más atrás corrían Pedregal, Tutel, Maspicante y El Avatar cerrada la marcha. Así pasaron el poste de la milla y a la altura de los 1.400 pasó Pedregal a controlar al de Gervasoni —que corría con un par de cuerpos de ventaja—. Linaje accionaba cerca, junto a las tablas, y Tutel y Maspicante se mantenían a la expectativa. Sin mayores variantes recorrieron el codo e ingresaron en la recta final. Junto a la empalizada Mazorquero Red trató de disparar, pero la ilusión de sus parciales duró muy poco. Ya en los 400 Pedregal asomó al frente, seguido de cerca por Linaje y Maspicante, que cargó en forma más aparatosa que real. El de Ferro se puso a menos de un cuerpo en los 300, pero de ahí en más y, como dijimos, sin jugar su resto, Pedregal empezó a estirar ventajas. En definitiva cruzó el disco con dos largos sobre su tenaz oponente, que por tres relegó a Tutel al tercer lugar. Maspicante, Mazorquero Red y el peruano El Avatar —en anodina performance— completaron el marcador. Todo en 2'37".

distri-CHACO
LOTERIA CHAQUEÑA
(chaco lo necesita)
DISTRIBUIDOR OFICIAL
Rivadavia 3194 t.e. 88-5724

Nacional: Extracto del Sorteo de Anoche

VEINTE PREMIOS POR EXTRACCIONES DE CINCO CIFRAS: de producirse la repetición de números extraídos, los billetes enteros respectivos acumulan los premios que en cada caso les hubiera correspondido.

UBICACION	PREMIO $a		UBICACION	PREMIO $a	
1	1.200.000	16153	11	3.000	35960
2	90.000	05042	12	3.000	12198
3	36.000	14362	13	3.000	29691
4	21.000	16239	14	3.000	34025
5	15.000	13971	15	3.000	40102
6	9.000	09013	16	2.400	31051
7	9.000	01700	17	2.400	15271
8	6.000	02772	18	2.400	24225
9	6.000	20253	19	2.400	41341
10	6.000	21947	20	2.400	41655

Aproximaciones	$a 12.000	$a 9.000	$a 6.000	$a 3.000	Aproximaciones	$a 2.250	Aproximaciones	$a 990
1er. PREMIO	16152	16151	16150	16149	2do. PREMIO	05041	3er. PREMIO	14361
	16154	16155	16156	16157		05043		14363

QUINIENTOS OCHENTA Y OCHO PREMIOS POR CATORCE EXTRACCIONES DE TRES CIFRAS: todos los billetes enteros cuyas tres últimas cifras coincidan con las que se indican a continuación tienen premio de **$a 192.-**

193	467	508	688	783
284	476	541	694	909
460	490	647	762	

NOTA: En caso de repetición de cualquiera de las tres cifras extraídas, los billetes enteros correspondientes acumulan el premio tantas veces como se haya repetido el número.

33 ACIERTOS

Ayer la Lógica Estuvo Presente

La jugada del "5 y 6" premió con $ 4.596,60 a cada uno de los 33 apostadores que consiguieron acertar las seis carreras del sistema. Todo comenzó en la tercera, con el triunfo de **El Esquinazo.** El hijo de Laramie Trail postergó por poco a Dorprom y Native Way, pero su sport —6,80— permitió anticipar que su "crucecita" estaba en muchas boletas. Enseguida **Gliding** hizo galope largo y la yunta de Gervasoni, Cortinita y Fantástica, nada pudo hacer ante su evidente superioridad. En la quinta **Pedregal** no admitió "Comparación" y en la sexta otro favorito, **Readily,** no se dejó "quebrar" y como si tal cosa le tiró 14 cuerpos a Mount Ojo. Realmente espectacular la impresión que dejó el Salt Marsh de La Quebrada en su primer intento en la arena. En la siguiente, quinto eslabón, Blue Belle y **Sampaguita** encendieron la gritería de todo el Hipódromo, en un final no apto para cardiacos. La foto dijo que la tordilla de Cervi había llegado "un hocico antes", y en el cierre de la jugada **Aristotélico,** que días pasados había corrido en la vanguardia hasta pocos metros del disco, se tornó inalcanzable y dejó a 9 largos al rosarino Prulito. Fue aplastante la victoria del hijo de Aritao, conseguida de uno a otro extremo en un aceptable registro para la categoría. Con cinco aciertos hubo 441 apuestas, que percibieron $a 85,90 cada una.

MAT BOY EN VEREMOS

Su Venta se Está "Complicando"

Hace dos días dimos en primicia de que la venta del crack **Mat Boy** parecía estar cuestionada. Noticias que nos llegaron daban cuenta de que el buen hijo de Matun no satisfacía, al parecer, las exigencias del cuerpo de veterinarios de los Estados Unidos que le estaban practicando el examen de rigor. También señalamos que en caso de venderse el galopador del cuidador Sosa la suma a pagarse sería de dos millones y medio de dólares en vez de tres y medio como se dio en anunciar cuando se habló de la operación. No obstante esto —suma aparte— parecería que la venta hubiera sufrido un enfriamiento tal, de que en horas más llegaría por cable a nuestro país la noticia que el consorcio que pretendía comprar al buen ejemplar "desistiría de hacerlo" pues una de las radiografías demostró que "uno de sus miembros posteriores" adolecería de un problema que, aunque no es grave, con el correr de los compromisos podría pronunciarse. A su llegada Jorge Valdivieso habló de lo fácil que el caballo se impuso en Miami, pero evitó por todos los medios ahondar, en el tema "venta". Evidentemente el rubio jockey, o no sabía de los problemas posteriores que aparecieron en medio del trato de la operación o no quiso comprometerse. Horas más y sabremos el definitivo destino del crack.

DIO COMIENZO EL BOSQUE

Perdedores de 4 años tuvieron a su cargo la animación del cotejo inicial en La Plata. Brindaron lucidas alternativas y completaron éste marcador:

1ª Carrera 1.100 Mts.

HIPODROMO DE LA PLATA

MARCADOR		A GANADOR	A 2º	A 3º
1º	10	7,30	4,40	2,90
2º	8		3,50	3,20
3º	6			4,70
4º	1			

IMPERFECTA 17,20 — TRIFECTA 395,20

1 Andariego Soy 55, R. Sosa
2 Vic Aberfán 55, J. Ojeda
3 El Hebreo 55, J. Igarategui
4 S. Lindo 55, M. Cardozo
5 M. Gold 55, J. Martino
6 City Car 55, J. Urán
7 A. Guerrero 55, M. Villagra
8 Dozymast 55, O. Fravega
9 Viento Malo 55, L. Haedo
10 E. Capricho 55, O. Telechea

EL RELOJ DEL NORTE NO ATRASA

Aún cuando lo hayamos separado de nuestro suplemento, la información del reloj resulta vital. Por cuerda separada, o como venga. Y en esta semana más aún porque las marcas detectadas por nuestros sabuesos dictaron pautas para que los aciertos sean mayores. Quizá una de las rumbeadas que sacaron nuestros relojeros sea Spicy, que para la séptima llega con 1200 en 1'15" arena pesada del Norte. Por Palermo gustó lo de Fray Gaston: 2000 en 2'15"2/5 arena muy pesada. Con este ambo, por ahí nos salvamos. Una redoblonita con los dos, ¡y a festejar el Carnaval en Río!

1ª CARRERA - 1.000 Mts.

ALIOLA, El Berio, 700 en 45"2/5 4ª pesada S.I.; VICENTE JOSE, R. Galloso, 600 en 37"3/5 4ª pesada S.I.; METAXI, T. Benítez, 600 en 37" 4ª pesada S.I.; EL SORRENTINO, H. Libré, 600 en 37"2/5, 4ª pesada S.I.; SUPER BANDIDA, M. Abregú, 1000 en 1'5" 4ª pesada S.I.; EL BERGATIN, H. Artigas, 1000 en 1'4" 4ª pesada S.I.

2ª CARRERA - 2.000 Mts.

FRAY GASTON, E. Liceri, 2000 en 2'15"2/5 3ª pesada Argentino; HADAR, V. Sanguinetti, 2000 en 2'18" 4ª pesada S.I.; FAT NEGRO, R. Sosa, 1000 en 1'4" 4ª pesada S.I.; EL SONIDO, W. Blanco, 2000 en 2'20" 4ª pesada, S.I.; CUAKER, H. Libré, 1000 en 1'43"2/5, 4ª pesada S.I.

3ª CARRERA - 1.200 Mts.

AGUA MALCHI, H. Guias, 600 en 38"2/5, 4ª pesada S.I.; LA CASCADE, J. Jarcovsky, 1200 en 1'19" 4ª pesada S.I.
FIDELE, L. Zárate, 600 en 38"3/5, 4ª pesada S.I.; FRAU D'AMOUR, D. Orcellet, 1200 en 1'19"3/5, 4ª pesada S.I.; NISSAKI, O. Zapata, 1200 en 1'18"3/5, 4ª pesada S.I.; PIBA CLAUDIA, A. Muñoz, 700 en 44"3/5, 4ª pesada S.I.

4ª CARRERA - 1.000 Mts.

CACHE, E.Liceri, 1000 en 1'3" aux. pesada Arg.; BODA REAL, O. Domínguez, 600 en 38", 4ª pesada S.I.; MISS VICTORIA, C. Labaque, 1000 en 1'4"3/5, 4ª pesada S.I.: DEMAMITA, C. Vega, 1000 en 1'4", 4ª pesada S.I.; FANTASMAGORICA, M. Abregú, LA PROCLAMA, J. Valdivieso, 1000 en 1'5"; 4ª pes. S.I.; PLATUDA ARISCA, G. Retorto, PLATUDA RICA, A. García, 1000 en 1'5" 4ª pesada S.I.

5ª CARRERA -1.200 Mts.

FIRST KISS, R. Galloso, 1000 en 1'4"2/5, arena fangosa Arg.; ARAME, J. Romero, 600 en 36"4/5, 4ª pesada S.I.; VITCOLINA, C. Vera, 1200 en 1'19"4/5, 4ª pesada S.I.; LA VERANEANTE, J. Michelli, 700 en 44"3/5 4ª pesada S.I.; DELANTERA, V. Sanguinetti, 1200 en 1'19" 4ª pesada S.I.

6ª CARRERA - 1.600 Mts.

GRAN SIROCCO, A. Pauleau, 1000 en 1'4"2/5 arena fangosa Arg.; ATAVIADO, V. Sanguinetti, 1000 en 1'4", 4ª pesada S.I.; VALIANT, G.Retorto, 800 en 51" 4ª pesada S.I.; LE BOURGET, H. Libré 1.600 en 1'47" 4ª pesada S.I.; EL VIOLINISTA, R. Laitán, 1600 en 1'46" 4ª pesada S.I.; SONRIE JORGE, C. Vera, 1000 1'4"3/5, 4ª pesada S.I.; BLEDING, J. Abregú, 1600 en 1'48" 4ª pesada S.I.

7ª CARRERA - 1200 Mts.

EQUIVOCADA, E. Figueroa, 700 en 45"3/5, arena fangosa Arg.; MANTENA, R. Galloso, 1200 en 1'19"2/5, 4ª pesada S.I.; LAST CHRISTMAS, W. Calderón, 600 en 37"2/5, 4ª pesada S.I.; LA ZAPATERA, O. Conti, 600 en 37" 4ª pesada S.I.; SPICY, R. Laitán, 1200 en 1'15" 4ª pesada S.I.; LA LUZ, J. Martino, 1200 en 1'17" 4º pesada S.I.

8ª CARRERA - 2.000 Mts.

CIEN COPAS, M. Mercau, 1200 en 1'16"3/5, Arg.; VELAZQUEZ, R. Durante 1000 en 1'6"2/5, aux. fangosa Arg.; MANORIAL, C. Pezoa, 1000 en 1'5", 4ª pesada S.I.; CON MATIAS, H. Blanco, 1200 en 1'16"4/5 4ª pesada S.I.; CHASQUEANTE, J. Michelli 800 en 52" 4ª pesada S.I.

9 CARRERA - 1.600 Mts.

BIEN DIABLA, M. Lezcano, 800 en 51" 4ª pesada, S.I.; SUTURADA, J. Jarcovsky, 800 en 52"3/5, 4ª pesada S.I.; SALTEADA, R. Ioselli, 1600 en 1'51", 4ª pesada S.I.; SOMBREADA, L. Zárate, 1000 en 1'5", 4ª pesada S.I.; HONEYMOON, J. Reynoso, PAGODE, M. Abregú, 800 en 52" 4ª pesada S.I.

10ª CARRERA - 1400 Mts.

EXCALIBUR, E. Liceri, 1400 en 1'29"3/5, Arg.; GENTIL, M. Sarati, 1400 en 1'31"2/5 aux. pesada Arg.; TAN MIRADO, J. Abregú, 1000 en 1'5" 4ª pesada S.I.; CORTA POCO, P. Ioselli, 1400 en 1'32" 4ª pesada S.I.; CHILO ROCK, A. García, 1000 en 1'5" 4ª pesada S.I.; CAMBREANTE, V. Centeno, 800 en 50"3/5, 4ª pesada S.I.; TAHON, O. Domínguez, 1400 en 1'31"2/5, 4ª pesada S.I.

Provincia: Extracto del Sorteo de Anoche

1
1028 1174
....
1271 Con Sa **12 MIL**
....
1367 1484 1514 1521 1581 1637 1672 1733 1773 1780 1838 1945
2
2048 2121 2203 2220 2221 2276 2305 2351 2399 2446 2498 2510 2524 2848 2889 2947
3
3068 3071 3224 3338 3430 3479 3593 3603 3631 3682 3691 3693 3750 3805 3879 3958
4
4208 4295 4360 4406 4431 4496 4637 4645 4677 4728 4812 4828

5
5029 5120 5396 5866 5882 5914 5985
6
6117 6351 6388 6617 6634 6684 6693 6803 6855
7
7069 7094 7103 7135 7280 7347 7406 7427 7442 7561 7652
7812 Con Sa **5.000**
7928 7943 7947
8
8010 8032 8210 8303 8324 8394 8411 8456 8461 8532 8535 8542 8622 8624 8629 8670 8758 8771 8840 8870 8897 8975 8986
9
9005 9027

9150 Con Sa **2.800**
9213 9227 9339 9372 9464 9531 9623 9661 9711 9731
APROX **9748** CON Sa 1.200
....
9749 Con Sa **48 MIL**
....
APROX **9750** CON Sa 1.200
9756 9834 9861 9907 9992 9996
10
10043 10194 10203 10568 10616 10652 10655 10750 10765 10858 10950
11
11018 11074 11079
11096 Con Sa **2.800**
11122 11177 11429 11575 11584

11599 11657 11934
11987 Con Sa **8.000**
12
12052 12173 12254 12305 12428 12612 12670 12673 12799 12883
13
13146 13297 13704 13705 13806 13842 13843 13980
14
14167 14196 14226 14355 14366 14405 14494 14632
14714 Con Sa **2.800**
14721 14775 14928
15
15094 15177 15434 15484 15595 15601 15702 15820 15823 15979 15985
16
16011 16069 16159 16177 16301 16331

16334 16361 16471 16508 16519 16562 16577 16605 16738
17
17019 17055 17079 17162
17227 Con Sa **5.000**
17432 17558 17645
17666 Con Sa **2.800**
17688 17691 17696 17794 17812 17973
18
18108 18120 18174 18206
18245 Con Sa **2.800**
18253 18283
18327 Con Sa **2.800**
18334 18386 18416 18460 18584 18592 18594 18609 18671 18706 18769 18986
19
19002 19004

19032 19141 19176 19306 19462 19497 19690 19707 19814
20
20474 20668 20898 20951
21
21031 21075 21207 21227
21259 Con Sa **2.800**
21310 21346 21425 21505 21693 21974 21998
22
22050 22151 22210 22212 22229 22261 22302 22330 22466 22501 22815 22820
23
23072 23121 23177 23620 23680 23924 23932 23946 23964
24
24045 24101 24269 24324 24342 24492 24602 24695 24831
25
25001

25092 25173 25302 25402
25432 Con Sa **2.800**
25510 25618 25675 25713 25774 25791
26
26122 26299 26355 26390 26441 26610 26629 26773 26899 26946 26963
27
27084 27093 27143 27292 27407 27489 27494 27516 27701 27832 27919 27972 27994
28
28069 Con Sa **20 MIL**
....
28070 28156
28413 Con Sa **5.000**
28571 28712 28973
29
29086

29487 29491 29528 29637 29644 29762 29794 29857 29925 29965
30
30063 30118 30194 30204 30418 30470
APROX **30519** CON Sa 2.500
....
30520 Con Sa **100 MIL**
....
APROX **30521** CON Sa 2.500
30614 30716 30776 30908
31
31007 31018 31023 31082 31094 31144 31197 31225 31293 31376 31690 31733 31775 31785 31799 31807 31878 31977
32
32151 32183 32295 32478 32541 32579 32670 32684 32693 32732 32753

32818 32892 32911
33
33054 Con Sa **2.800**
33152 33172 33315 33463 33605 33633 33719 33773 33807 33826 33956 33966
34
34025 34050 34101 34124 34136 34206 34212 34533 34643 34650 34775 34784 34843 34850 34895
35
APROX **35078** CON Sa 2.000
APROX **35079** CON Sa 4.000
APROX **35080** CON Sa 8.000
APROX **35081** CON Sa 16.000
....
35082 Con Sa **1,2 MILLONES**

APROX **35083** CON Sa 16.000
35083
APROX **35084** CON Sa 8.000
APROX **35085** CON Sa 4.000
APROX **35086** CON Sa 2.000
35179 35350 35620 35626 35928 35953
36
36122 36216 36282 36461 36684 36823 36995
37
37019 37319 37475 37493 37526 37699 37797 37884 37909
38
38297 38350 38509 38532 38540 38559 38700 38836 38873 38962
39
39006

39124 Con Sa **2.800**
39178 39222 39266 39287 39369 39414 39432 39434 39711 39894
40
40034 40063 40065 40322 40390 40402 40426 40520 40528 40543 40555 40755 40766 40785 40788 40802 40898 40905
41
41005 Con Sa **8.000**
41043 41179 41232 41417 41421 41487 41527 41734 41777 41812 41908 41960
42
42090 42104 42138 42192 42198 42315 42338 42398 42492 42569 42628 42740 42851

Los 20 Premios Mayores (Progresión 9)

1º con Sa	1.200.000	35082
2º " "	100.000	30520
3º " "	48.000	9749
4º " "	20.000	28069
5º " "	12.000	1271
6º " "	8.000	11987
7º con Sa	8.000	41005
8º " "	5.000	7812
9º " "	5.000	17227
10º " "	5.000	28413
11º con Sa	2.800	9150
12º " "	2.800	11096
13º " "	2.800	14714
14º " "	2.800	17666
15º con Sa	2.800	18245
16º " "	2.800	18327
17º " "	2.800	21259
18º " "	2.800	25432
19º " "	2.800	33054
20º " "	2.800	39124

HIPODROMO DE LA PLATA

COMPETIDORES Y MONTAS PARA EL MARTES

1ª Carrera-1.400 Mts.-A las 15
Pr. TROVERO
1 Virtual 57, M.García
2 El Napo 57, M.Gardozo-2
3 Woodrow 57, O.Conti-4
4 Voraz 57, A.Rivero
5 W. Glen 57, L.Haedo-4
6 Tin Of Sun 57, R.Pastor-2
7 Panon 57, L.Alzamora
8 Amanor 57, O.Labanca-2

2ª Carrera-1.100 Mts.-A las 15.45
Pr. VAGABUNDO
1 Mexicali 50, O.Telechea-2
2 Farabute 56, P.Peralta-3
3 P. Fuerte 53, O.Aguirre
4 P. Body 50, M.García
5 Lirico 50, M.Jaca-3
6 G. Chanter 56, V.Sabin
7 Evocador 56, X.X.

3ª Carrera-1.100 Mts.-A las 16.30
Pr. GRINGASO
1 Gitano 57, M.Vitancur
2 Demi Sec 57, J.Romero-3
3 Yerbatero 57, R.Falcon-4
4 Voziyo 57, M.Jaca-3
5 Niño Azul 57, A.Rivero
6 Oligarcón 57, M.García
7 El Vasco Aspero 57, G.Sabin
8 El Burgués 57, R.Pereira-3
8a Picton 57, A.Ramos
9 Bianco 57, A.Roldán-3

4ª Carrera-1.000 Mts.-A las 17.25
Pr. CAÑADITA
1 Sueña Nena 56, M.García
2 Manicera 56, O.Addati
3 F. Mejicana 56, M.Planas-2
4 Pigacha 56, M.Cardozo-2
5 Parabién 56, O.Frávega
6 Mar y Tierra 56, L.Triviño
7 Moda 56, M.Palavecino
8 La Cancionera 56, X.X.
9 Impune 56, J.Fernández
10 Deuxieme 56, V.Sabin

5ª Carrera-1.400 Mts.-A las 18.15
Pr. CHALINDA
1 Romfara 57, E.Jaca-3
2 La Perucha 57, O.Conti-3
3 Carmelina 57, A.Rivero
4 Reparación 57, L.Triviño
5 Odaliske 57, V.Sabin
6 Mariney 57, F.Calbo-4
7 N. Hermosa 57, O.Frávega
8 E. Mala 57, M.Cardozo-2
9 Con Delia 57, X.X.
10 Blancaluna 57, R.Rodríguez-3

6ª Carrera-1.000 Mts.-A las 19.10
Pr. LA NENITA
1 Rabdomancia-Hue 56, C.Perea-4
2 Goldenera 56, W.Vera
3 Ball Press 56, J.Ojeda
4 Louella 56, A.Valenti-3
5 Ivoncita 56, M.Jaca-3
6 H. Enérgica 56, J.Corso
7 I. Rock 56, V.Aguirre-2
8 Espiadora 56, A.Tarraño
9 Big Gamala 56, O.Frávega
10 Agudeza 56, J.González-4

7ª Carrera-1.100 Mts.-A las 20
Pr. CIMARRONA
1 Wicked 54, O.Pro-4
2 India Arara 54, M.Jaca-3
3 Blue Belle 54, A.Rivero
4 Soneca 57, M.García
5 Que Platónica 54, J.Yalet
6 Maestra Pap 54, O.Aguirre
7 P. Eufemia 54, O.Telechea-2
8 Fecha 57, R.Rodríguez-3
9 C. Big 54, R.Riveiro
10 A. Love 57, M.Cardozo-2

8ª Carrera-1.600 Mts.-A las 20.50
Pr. MUTUALES DEL TURF DEL HIPODROMO DE LA PLATA
1 Gran Faraón 53, P.Durán-4
2 Cefalino 56½, R.Barrios-3
3 Sir Roberto 52, L.Triviño
3a Torfox 53½, C.Zuco
4 Real Boni 53, M.García
4a Shottery 51½, R.Rodríguez-3
5 Guainambi 55, A.Sandoval
6 Quick Return 51½, M.Cardozo-2
7 Fox Red 52, L.Alzamora
8 Claridante 56, C.Flores
9 Ahu 55, O.Cáceres

9ª Carrera-1.000 Mts.-A las 21.40
Pr. PIRITA
1 Rechina 55, R.Ramallo
2 Sunny Figure 55, J.Sanchez
3 Kidney 55, R.Espino
3a Sin Diana 55, C.Sanguinetti
4 Gran Liliana 55, X.X.
5 Mauze 55, D.Hernández
6 Many Body 55, X.X.
7 La Hydra 55, J.Mansilla
8 La Urraca 55, M.Cardozo
9 I. Poker 55, C.González
10 Henriette 55, M.Mercau
11 S. Traviesa 55, V.Sabin
12 Bella Testa 55, L. Alzamora

10ª Carrera-1.300 Mts.-A las 22.30
Pr. EMBRUJO
1 Granadero 56, X.X.
2 Old Pub 54, L.Alzamora
3 D. Club 56, S.Criado
4 Settemezzo 56, J.Ojeda
5 Audaz 56, M.Cardozo-2
5a C. Quick 56, J.Corso
6 Free Stone 56, X.X.
7 Estribor 56, P.Peralta-3
8 E. Diamond 56, L.Zárate
9 Emirglass 56, C.Vega
10 Buraco 56, R.Almirón-3
11 Bobipaso 56, J.Fernández
11a Escobar 56, A.Medina-2
12 Puerto del Sol 56, O.Reinoso-4
13 Antiguo 56, A.Rivero
14 Soy Vengativo 56, M.Jaca-3

CON APLAUSOS Y SILBIDOS

Un merecido reconocimiento de la afición tuvo en la víspera el "rubio" Jorge Valdivieso. En efecto, al llevar a cabo el desfile preliminar, montado en Tutel, el jockey fue objeto de un largo momento de aplausos. Muestras de simpatía que comenzaron al enfrentar la tribuna oficial prolongándose a su paso por la "especial" y luego la "perrera". Con esto el público le demostró a Valdi su estima y sobre todas las cosas un premio a su labor en la silla de Mat Boy en los Estados Unidos, donde hace días ganó una carrera importante. Pero al mismo tiempo los aplausos al jockey de Mat Boy se confundieron con algunos silbidos. Estos destinados al piloto Miguel Sarati que no se mostró muy feliz en la montura de la yegua Adelaide que con fuerte cotización terminó ganándole a dos en los 1.600 metros del premio Marroquí. Sin embargo, a pesar de que debemos aceptar la poco feliz actuación de Miguelito (largó "chanta" 50 metros) "el puma" tiene muchas actuaciones de primer nivel para que esto empañe su trayectoria. Le pasó a él, como le pudo pasar a cualquiera.

DICEN QUE LA CARRA ES TAN POPULAR COMO EL PAPA

El Escandaloso Cachet que le Pagan por sus Actuaciones le da Miedo al Gobierno

ROMA, 3 (ANSA).— Se conocieron más detalles del contrato televisivo por tres millones y medio de dólares con la estrella del espectáculo Raffaella Carrá que se convirtió en una cuestión de Estado al estallar una polémica política que obligó a intervenir al gobierno.

Bailarina y cantante con veinticuatro años de experiencia en los escenarios, la Carrá comenzó el año pasado a dirigir como animadora un programa emitido por la primera red nacional de televisión llamado "Hola, ¿Rafaella?". El éxito fue inmediato y extraordinario, porque la Carrá devino la heroína de las amas de casa y los niños, que, en un horario (el mediodía) desdeñado por las redes estatales (las únicas que pueden cubrir simultáneamente todo el país), encontraron un "show" que les propone música, bailes, cantos, diálogos en directa entre Raffaella y el público, junto con entrevistas a personajes famosos.

El cóctel funciona de maravillas y Rafaella Carrá se ha convertido, según los sondeos especializados, en el tercer personaje más popular de Italia, detrás del presidente de la República, Sandro Pertini, y del papa Juan Pablo II, que, en ese orden son los favoritos.

El éxito del programa atrajo como un imán al empresario Silvio Berlusconi, zar de la televisión privada, que desde mediados del año pasado comenzó a cortejar a la Carrá para que pasara a una de sus dos redes, Canal 5 e Italia 1.

Luego de un espectacular tira y afloja, la "RAI" (el ente televisivo estatal) ganó ayer la batalla. Raffaella firmó un contrato por tres años. Ella y su actual compañero, el coreógrafo Sergio Japino, recibirán seis mil millones de liras en el trienio (4.500 la Carrá, el resto su compañero), lo que equivale a unos tres millones quinientos mil dólares al cambio actual.

Berlusconi le había ofrecido ocho mil millones de liras por el mismo período, junto con otros contratos para el coreógrafo Japino y para el director de "Hola, Rafaella", Gianni Buoncompagni, ex compañero y hoy consejero de la Carrá.

Ganó la RAI, pero tuvo que firmar el mayor contrato de la historia de la televisión italiana. "Raffaella como 'Zico' ", titulan hoy los diarios, comparando a la bailarina con el astro brasileño del fútbol, contratado también por una suma millonaria por un club italiano.

LA CHACARERA ESTA CERCA DEL OBELISCO

El conjunto de los hermanos Avalos puede tocar o no. Pero más allá de eso, apoyan a toda manifestación folklórica. Como lo hacen con la programación de **"El fogón del Plata"**, que está en la cortada de Carabelas 267; (un lugar que la historia cuenta como reducto del tango) para apoyar a ese pionero de las emociones salteñas, que es Tito Martinez. Este "chango" que intenta la noble locura de exportar folklore, se presenta todos los sábados a las 22 horas, con una muy buena música y baile, con alegría, con concursos de chacareras y el festival emotivo de la provincia, que es el vino. Hoy estará con Lázaro Moreno, Mario Alvarez, Quiroga, Tito Sotelo, Ernesto Vega.

UN FUEYE DE PATERNAL QUE RECORRIO EL MUNDO

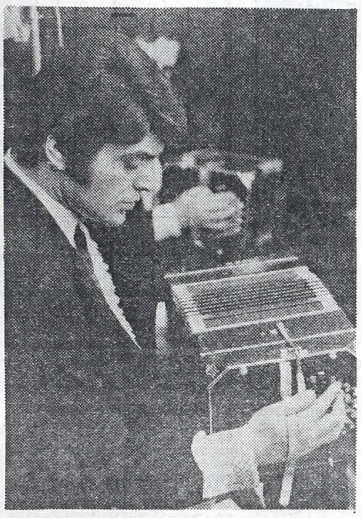

Tal vez cuando con pantalones cortos empezó a sentir por avenida San Martín y Donato Alvarez la pasión por el tango, Osvaldo Piro era un viejo. Porque los muchachos de ese tiempo querían otra cosa. Pero el pintón, "el muchacho que se ganaba todas las minas del barrio" se dio a la dulce tarea de tocar el bandoneón, comenzó a crecer. Pese a que todos lo veían como a uno de esos "jóvenes viejos" que algún día filmaría Rodolfo Kuhn. Después vinieron sus primeros triunfos. Más tarde la orquesta de Ricardo Padebulla y después, su propio conjunto. Hoy, ese auténtico porteño (que si le falta el bandoneón sobre las piernas parece que no existiera), es un verdadero creador. Ganó varias fronteras del mundo. Llegó hace poco de Alemania, de París, de Estados Unidos, y se instaló en Michelángelo para hacerle sentir a los caminantes de Buenos Aires, que todavía no está todo terminado. Después de esta nueva etapa, volverá a tomar el avión con su fueye, con su nostalgia de Paternal, con los pantalones cortos que todavía viste en su memoria, para emocionar a Europa. Porque Osvaldo Piro, más allá de las posibilidades que le da la arrugada caja de su fueye, es un auténtico porteño, un muchacho de Paternal que sabe transmitir el emotivo encanto de aquel tango.

TV PROGRAMA TV

13.00 (7) **UNA FAMILIA CON DUENDE - Telecomedia**
Emilio Disi, Dorys del Valle.

(9) **LA MATINEE DEL NUEVE**
1º) "Yo soy la ley". Burt Lancaster, Robert Ryan, Lee J. Cobb. 2º) "Vacaciones de terror". Lloyd Bridges, Anne Francis, Edward Asner. 3º) "La batalla por las lavandas". Georges Claises, Anne Lignais. 4º) "El décimo tercer capricho". Marie Laforet, Pierre Brice, Pascale Roberts. 5º) "Un regalo eterno". Miniserie con Gordon Piusent, Gerard Varkes.

(11) **TELEMATCH**
Competencias deportivas en Alemania.

(13) **LOS MISTERIOS DE LA NATURALEZA**
"Los depredadores".

14.00 (7) **CINE DEL SABADO**
1º) "El sueño suburbano". Carol Burnett, Charles Grodin. 2º) "Vibraciones en el Pacífico". Jock Sutherland, Bill Hamilton. 3º) "La princesa y el taxista". Valerie Bertinelli, Robert Desiderio. 4º) "Marco Polo, el magnífico". Horst Bucholz, Omar Shariff, Elsa Martinelli, Orson Welles, Anthony Quinn.

(11) **LAS GRANDES PELICULAS**
1º) "Más allá del Universo". David Ladd, Henry Darrow, Jackie Kay. 2º) "Estación bomberos". Richard Rondtres, Andrew Duggan. 3º) "Corrientes traicioneras". Ray Milland, Anthony Quinn y Debra Paget. 4º) "Crónica Hellstrom". Documental.

(13) **TARZAN - Serie**
Ron Ely. Capítulo: "El circo".

15.00 (13) **CINE DE AVENTURAS**
1º) "El cazavenados". Steve Forrest, Ned Romero, John Anderson. 2º) "Una mascota de una tonelada". Stacy Swor, James Challahan, Michael Morgan.

16.00 (2) **VALLE DE PASIONES - Serie**
Barbara Stanwych, Lee Majors.

17.00 (2) **LOS DIAS FELICES - Serie**
Ron Howard.

17.30 (2) **DINAMICA RURAL - Periodístico**
Francisco Ovieto, Luis Grassino.

18.30 (2) **SWITCH - Serie**
Robert Wagner, Eddie Albert.

(13) **LASSIE - Película**
"La gran aventura". June Lockhart, Hugh Reylly, John Provost y Lassie.

19.30 (2) **TRES SON MULTITUD - Serie**
John Ritter.

20.00 (2) **GRANDES PELEAS - Deportivo**
"Alfredo Escalera vs. Larry Stampton

(9) **EL TEATRO DE IRMA ROY**
Irma Roy.

(11) **AVANT PREMIERE**

(13) **PELITO - Teleteatro**
"Adriana Brodsky". Damián Canavezzio, Emiliano Kakazka.

21.00 (2) **LOS PROFESIONALES - Serie**
Gordon Jackson, Martin Shaw.

(13) **LA ISLA DE LA FANTASIA - Serie**
Ricardo Montalbán, Hervé Villechalze. Capítulos: "El hombre del pasado" y "La mujer más deseable del mundo".

21.30 (9) **MUSICA AL AIRE LIBRE - Musical**
Rubén Horacio Bayón, Jorge Rossi.

22.00 (2) **INOLVIDABLES DEL CINE**
"Sed de crimen". (Norteamericana). Intérpretes: Raquel Welch, James Stacy.

(7) **FUNCION PRIVADA PRESENTA: NUEVO CINE ARGENTINO**
Carlos Morelli, Rómulo Berruti.

(11) **HOLLYWOOD EN CASTELLANO**
"Marine" (norteamericana), con Tippi Hedren, Sean Connery.

(13) **LOS REPORTEROS**
Pepe Soriano, Ulises Dumont, Martha Bianchi. Capítulo de hoy: "Sin imagen".

23.00 (9) **VELADAS DE GALA - Cultural**
Horacio Carballal.

(13) **VIAJE A LO INESPERADO**
"Teatro de horror", en el capítulo: "Los niños de la luna llena".

24.00 (2) **PATRULLA SECRETA - Serie**
Peter Summer.

(9) **CINE**
"Tenue resplandor", (norteamericana), con Beau Bridges, Victoria Shaw.

(11) **CINE DE TRASNOCHE**
"Desafío al coraje", (norteamericana), con Martin West, Carol Christensen.

(13) **TRASNOCHE 13 - Fílmico**
"Raíces I" (última parte). Miniserie con John Amos, Chuck Connors, Leslie Uggams, R. Reed.

0.30 (7) **TRASNOCHE CLUB - Cine**
"El asesinato de Lincoln", (norteamericana), con Dennis Weaver, Susan Sullivan y Michael McGuire.

¡Las sometía a sus instintos salvajes como un animal en celo!

EL PRISIONERO DEL SEXO

SANDRA BREA · ALDINE MÜLLER · ROBERTO MAYA · NICOLE PUZZI · MARIA ROSA · KATE LYRA

un film de WALTER KHOURI

PROH. MEN. DE 18 AÑOS

EL CONGRESO DEROGO LA CENSURA

ESTA ES LA 1er PELICULA!

GRAN EXITO

PARAMOUNT · METROPOLITAN

PUEYRREDON · ROCA · ARGOS · MORONI (Morón)

GRAN PLAZA (San Martín) · SAN MIGUEL (San Miguel)

GRAN LOMAS (L. de Zamora) · CERVANTES (Quilmes)

OPERA (Lanús)

AUTO-CINE BUENOS AIRES

EL MUNDO VERA LOS OSCARES POR LA TV

NUEVA YORK, 3 (AP).— Más de 700 millones de personas podrán ver este año, en transmisiones directas o diferidas, la quincuagésima sexta ceremonia de los **"Oscar"** de la Academia de Artes y Ciencias Cinematográficas de Hollywood, que se hará el 9 de abril en Los Angeles.

El espectáculo de la entrega de las estatuillas se transmite también por radio, aunque en ese caso la audiencia se limita a Estados Unidos y Canadá. Considerada **"el acontecimiento del año en el mundo del espectáculo"**, la ceremonia ha evolucionado considerablemente en sus 55 años de historia.

La primera entrega de los premios, en 1929, contó con menos de 300 invitados. No hubo cobertura por radio y las informaciones sobre el acontecimiento ocupaban muy poco espacio en las columnas de los diarios de la época.

Un año más tarde, empero, la ceremonia de los **"Oscar"** se transmitió por radio, desde el salón de banquetes donde se realizó y logró una difusión mucho mayor.

En esa época, la entrega se hacia en una cena y esa tradición continuó hasta 1944, cuando el gran espectáculo de Hollywood fue trasladado al Teatro Chino de Grauman. Incluso con las 2.000 butacas allí disponibles, la Academia se veía en figurillas para satisfacer todos los pedidos de entradas.

Durante un par de años, la ceremonia se trasladó al auditorio Shrine, de 4.000 butacas, pero aún así, no resultaba suficiente.

Desde 1945, además, se transmitía a todo **"show"** por radio mediante cadena de emisoras que abarcaba todo Estados Unidos. Sin embargo, millones de personas querían **"ver"** la entrega. La solución vino en 1953, cuando el espectáculo empezó a ser presentado en televisión.

Este año, el trigésimo segundo en que se transmite el programa por ese medio de comunicación, se estima que la audiencia básica será de 500 millones de personas en Estados Unidos y el exterior vía satélite. La cifra aumentará a **por los menos 750 millones,** con las transmisiones en diferido, según estimaciones de la Academia.

BUENOS AIRES RECUERDA A UNO DE SUS POETAS

Carlos Marín, que falleció el 2 de marzo de 1975, todavía sigue vivo en el alma de su pueblo. Porque fue amigo de Pichuco Troilo, porque creció en el mismo tango de los que ayer, lo recordaron con emoción.

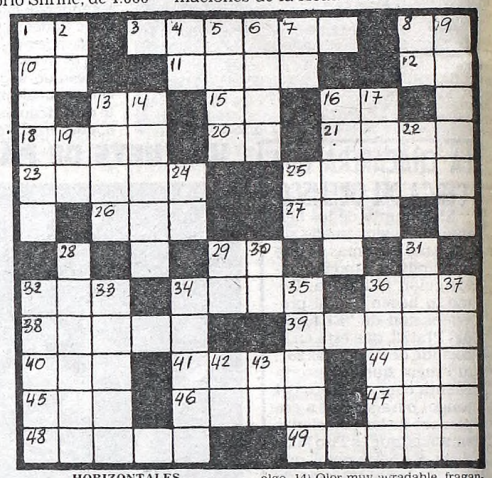

HORIZONTALES

1) Nota musical. 3) Avance parcial en el desarrollo de una acción (pl.). 8) Artículo determinado masculino. 10) Sufijo de nombres abstractos. 11) Dios del amor. 12) Símbolo del sodio. 13) Del verbo dar. 15) Terminación del infinitivo. 16) Contracción. 18) Estimar, querer. 20) Artículo neutro. 21) Del verbo retar. 23) Documentos, testimonios. 25) Además. 26) Dueña, señora. 27) Indio de Tierra del Fuego. 29) Símbolo del calcio. 32) Voz onomatopéyica de ciertos ruidos acompasados. 34) Tejidos que forman ciertos animales. 36) Del verbo amar. 38) Partícula material muy pequeña. 39) Libro sagrado de los musulmanes, redactado por Mahoma. 40) Punto cardinal. 41) Tapia, pared. 44) Hija de Cadmo y Armonía, esposa de Atamante. 45) Madre de la Virgen. 46) Aretes. 47) Una de las doce tribus de Israel. 48) Acostumbrar, ser frecuente. 49) Plaza pública de ciertas ciudades griegas.

VERTICALES

1) Residencia, domicilio. 2) Dirigirse de un lugar a otro. 4) Infusión. 5) Lago salado de Asia en el Turquestán Occidental. 6) Cada uno de los espacios libres que hay entre las moléculas de los cuerpos. 7) Antigua moneda romana. 8) Preposición. 9) Lanudo. 13) Indicación de lugar y tiempo en que se hace algo. 14) Olor muy agradable, fragancia. 16) Conjunto de partículas sueltas de metal o piedra. 17) Letra de los emblemas o empresas. 19) Apócope de mamá. 22) Tate. 24) Sociedad anónima. 25) Nota musical. 28) Perteneciente al gato. 29) Consonante. 30) Símbolo químico del aluminio. 31) Imantar. 32) Del verbo tasar. 33) Perteneciente al coro. 34) Asir, agarrar. 35) Persigue empeñosamente. 36) Estéril, seco. 37) Anón, arbolito anonáceo tropical. 42) Antigua ciudad caldea. 43) Voz para arrullar a los niños.

(La solución mañana)

D	E	V	A	S	■	R	A	Y	A	S	■
I	R	A	■	I	N	C	A	■	A	S	O
A	I	D	A	■	E	A	■	O	C	A	S
N	O	E	■	N	O	N	O	■	A	M	O
A	■	A	L	A	■	S	U	R	■	S	■
■	R	E	■	E	L	■	F	E	■	■	■
T	■	D	A	D	O	R	A	■	L	■	■
F	A	■	A	M	I	G	A	R	■	O	F
O	S	O	■	■	C	R	■	■	O	R	O
S	A	P	O	■	T	O	■	B	R	I	N
I	D	A	■	F	O	S	A	■	A	G	A
L	O	S	A	S	■	■	S	A	L	A	S

(Solución del problema anterior)

USTED Y LOS ASTROS

ACUARIO
(21 de enero al 19 de febrero)
No tome decisión apresurada en asunto de trabajo. En amor, nada nuevo, sepa esperar. Alegría por noticias.

PISCIS
(20 de febrero al 20 de marzo)
Buen día de trabajo, se confirman planes. En amor, altibajos, sea prudente. Evite discusión con familiares.

ARIES
(21 de marzo al 20 de abril)
Cambio en asunto de trabajo, obre sin temor. En amor, se aclaran dudas. Apoyo de amigo en plan familiar.

TAURO
(21 de abril al 22 de mayo)
Es el momento de activar tareas, posibilidades a su favor. En amor, no dé importancia a una dicusión. Salud.

GEMINIS
(23 de mayo al 21 de junio)
Se aleja preocupación en su trabajo. En amor, analice sus inconvenientes y verá la solución. Cuide la salud.

CANCER
(22 de junio al 21 de julio)
Es el momento de poner en práctica plan de trabajo. En amor, encuentro esperado. No desatienda asunto personal.

LEO
(22 de julio al 21 de agosto)
Asunto de trabajo toma un giro inesperado. En amor, analice sus sentimientos. Evite discusión con familiares.

VIRGO
(22 de agosto al 22 de setiembre)
Buena oportunidad en nuevas tareas. En amor, no se desanime ante aparente fracaso. Buena perspectiva en planes.

LIBRA
(23 de setiembre al 22 de octubre)
Carta o noticia relacionada con asunto de trabajo. En amor, oportunidad esperada. Se aclara situación personal.

ESCORPIO
(23 de octubre al 21 de noviembre)
Se aclara asunto de trabajo, pero obre con prudencia. En amor, buenos momentos. No desatienda asunto familiar.

SAGITARIO
(22 de noviembre al 21 de diciembre)
No tome decisión apresurada en plan de trabajo. En amor, carta o noticia. Se confirma asunto personal. Salud.

CAPRICORNIO
(22 de diciembre al 20 de enero)
Asunto de trabajo reclama su atención. En amor, analice sus sentimientos y sea sincero. Salud: altibajos.

ALBERTO OLMEDO · JORGE PORCEL

LOS REYES DEL SABLAZO

LUISA ALBINONI

SUSANA TRAVERSO

APTA PARA TODO PUBLICO

La participación especial de MARIO SAPAG

I MEDICI CONCERT

La actuación especial de JAVIER PORTALES

y DORIS DEL VALLE y EMILIO DISI

Inspirado en el libro cinematográfico de ARIEL CORTAZZO

Adaptación JOSE DOMINIANNI y ENRIQUE CARRERAS · Producción LUIS OSVALDO REPETTO

Dirección ENRIQUE CARRERAS

3a. semana NORMANDIE - CALLAO

Lavalle 861	Callao 27
CUYO	GRAN CATAN (G. Catán)
GRAND PRIX	COLISEO (Zárate)
EL PLATA	ASTRO (La Plata)
LORIA	AMERICA (Mar del Plata)
CONTINENTAL	MONUMENTAL (Rosario)
ATALAYA	MAYO (Córdoba)
LOPE DE VEGA	OPERA (Paraná)
REX (Lanús)	CONDOR (Mendoza)
ESPAÑOL (L. de Zamora)	METRO (Tucumán)
REX (Berazategui)	ALBERDI (Salta)
REX (Florencio Varela)	SELECT (Jujuy)
WILDE (Wilde)	VICTORIA (B. Blanca)
G. ALSINA (V. Alsina)	GRAN SUD (Río Cuarto)
HISPANO (S. Fernando)	AVENIDA (La Falda)
MAYO (San Miguel)	COLISEO (Bariloche)

HOY TAMBIEN TRASNOCHE

GRAN PREMIO 35° ANIVERSARIO FESTIVAL INTERNACIONAL DE CANNES

IDENTIFICACION DE UNA MUJER

Proh. men. 18 años

de MICHELANGELO ANTONIONI

TOMAS MILIAN

DANIELA SILVERIO - CHRISTINE BOISSON - MARCEL BOZZUFFI

Producida por GIORGIO NOCELLA y ANTONIO MACRI

GRAN EXITO

GRAND SPLENDID

Corrientes 860 · Av. Santa Fe 1860

OPERA

HOY también trasnoche

Vos también echale el ojo a...

PORKYS

Un film de BOB CLARK

te vas a divertir.

9a. semana de EXITO

SARMIENTO

AMERICA

GAUMONT

ATLAS BELGRANO

RIVERA INDARTE

OCEAN REX (M. del Plata)

Y EN LAS MEJORES SALAS DE LA COSTA

PROH. 18 AÑOS

GUIA DE CINES Y TEATROS ★ GUIA DE CINES Y TEATROS ★ GUIA DE CINES Y TEATROS

TEATROS

★ **COLON. 35-5414.** SABADO 3 a las 21: Func. Ext. Nº 2. Conc. Sinf. a cargo de la ORQUESTA ESTABLE DEL TEATRO COLON. Dir.: PEDRO IGNACIO CALDERON. Programa dedicado a G. MAHLER: "Canciones de un caminante". Solista: GRACIELA ALPERYN (mezzosoprano). Sinf. Nº 1 en re mayor "Titan". Loc. dde. $a 10. Pl.: $a 50. Loc. en vta. Boletería diariamente de 10 a 20 en Tucumán 1111.

★ **MUNICIPAL GRAL. SAN MARTIN. Corrientes 1530. 46-8611. —Sala Martín Coronado.** Hoy a las 22: "MARIA ESTUARDO", de F. Schiller. Con G. Araujo, E. Tasisto, A. de Grazia, R. Rinaldi y elenco. Dir. Santangelo. Pl. $a 40. Pull. $a 30.

—Sala Casacuberta. Hoy a las 22: "SUBTERRANEO BUENOS AIRES", de J. Huertas. Con R. Carnaghi, R. Castro. P. Gilmour, J. M. Gutiérrez y elenco. Dir. José Bove. Pl. $a 40.

★ **ASTRAL. Corrientes 1639. 46-9964.** Hugo Sofovich presenta a Osvaldo Terranova, Mariquita Gallegos y Yaki en:

LA SEXTA ESPOSA

Con: M. Berliner, W. Yonsky, I.Valdez y V. Vanini. Dir. Wilfredo Ferran. Mar. a vier. a las 21.30. Sab. a las 21 y 23. Dgos. a las 21. Mar. y miér. prec. pop. Loc. en vta. c/5 d. de ant. S.r.

★ **ASTROS. Corrientes 946.** Tristan, Selva Mayo, Carlos Scazziota, Mónica Brando, Julio López en

AHORA... EL REVISTONAZO

Con Miguel Jordan, Karold Iujas y elenco. Actuación estelar de Gloria Montes. Diariamente a las 21 y 23. Sab. trasn. Super refrigeración.

★ **BAMBALINAS. Chacabuco 947. 27-0819.** Riase con la satira politica: "MUERTE ACCIDENTAL DE UN ANARQUISTA". Con: P. Contreras, R.Gattari y elenco. Dir. A. Zemma. Miér. y juev. a las 21.30. Vier. a las 22. Sab. a las 21 y 23.15. Dgo. a las 21.

★ **BUENOS AIRES. Rodriguez Peña 407.** Estreno de la nueva revista "SEXO CALIENTE". Al mejor nivel internacional. El mejor show de desnudo. Todos los días de 13 a 22.30. Sabado de 18 a 2. Domingo descanso. P.m.18.

★ **DE LA RIBERA. Pedro de Mendoza 1821. 28-8866.** Vier. a las 20.30. Sab. a las 20. Dgos. a las 19: La comedia nacional presenta: "HOY ENSAYO HOY". Con: J. Barreiro, M. C. César y elenco. Dir. R. Graziano. Pl. $a 20. Pull. $a 15.

★ **DEL GLOBO. M. T. de Alvear 1155. 393-8351.** MARIA VANER con Manuel Callau en:

HEROICA DE BUENOS AIRES

De Osvaldo Dragún. Con: M. Luciani, G. Garzón y M. Anderson. Dir. H. Amore. Miér. a vier. a las 21.45. Sab. a las 22. Dgos. a las 21. Jub. desc.

★ **FLORIDA. Florida 165. 30-5360.** Presenta: "SEXOTERAPIA". Con Moira Star y las Florida Sexy chicas. Coreog. R. Campos. Lunes a viernes de 13 a 22. Sabados de 18 a 1.30. P.m.18.

★ **LICEO. Parana esq. Rivadavia 38-4291.** NORMA ALEANDRO dirige:

LO QUE VIO EL MAYORDOMO

Delirante comedia con Claudia Lapacó y Arturo Maly. Gran elenco. Martes a viernes a las 21.30. Sabados a las 21 y 23. Loc. en vta.

★ **LOLA MEMBRIVES. Corrientes 1280. 35-2108.** LEONOR MANSO, JORGE RIVERA LOPEZ y EDUARDO PAVLOVSKY en

TERESA BATISTA CANSADA DE GUERRA

La obra de Jorge Amado. Dir.: Rubens Correa. JUEVES 8 DEBUT. Mar. a vier. a las 21. Sab. a las 20 y 23. Dgos. 21.30 Loc. en vta.

★ **LORANGE. Corrientes 1372. 45-7386.** Refrigeración. VICTOR LAPLACE y ANA MARIA CORES en

AUTOGRAFOS

Libro y letras: D. Raznovich. Mús. C. Gianni. Coreog.: R. Pashkus. Dir. de Orq.: C. Villavicencio. Miér. a vier. a las 21.30. Sab. a las 21 y 23. Dgos. a las 21.30. Sab. a las 21 y 23. Dgos. a las 21. Juev. pop.

★ **MAIPO. Esmeralda 443. 392-4882.** SUSANA GIMENEZ en:

LA MUJER DEL ANO

Actuación especial de Arturo Puig. Con Aída Luz, Luz Kerz y Maurice Jouvet. Dir.: M. Morgan. Miér. a dgos. a las 21 y 23. Loc. en vta.

★ **NACIONAL CERVANTES. Libertad 815. 45-4224.** 4 ULTIMAS SEMANAS. La comedia nacional en "ASI ES LA VIDA", de Malfatti y De las Llanderas. Con M. Pastorino, T. Zabala, P. Novoa y elenco. Dir. R. Graziano. Pl. $a 20. Loc. en vta. c/3 días de antic. Mar. a sab. a las 21. Dgos. a las 19.

★ **ODEON. Esmeralda 367. 45-3635.** JEAN FRANCOIS CASANOVAS y elenco en

FENIX

Dirección general: Oscar Araiz. Vestuario: Renata Schusseim. Mar. a vier. a las 21.30. Sab. a las 21 y 23. Dgos. a las 20.30. Loc. en vta.

★ **OLIMPIA. Sarmiento 777. 40-2678.** Vier. a dgos. a las 20: "LA GOTA DE MIEL" de L. Chanceral. Con V. Ríos Mendoza y C. Garófalo y elenco. Loc. en vta. c/5 d. de ant.

★ **PARADISE. Corrientes 827.** Cont. de lunes a domingos de 20 a 4: HOT STRIP: "DESNUD... EN PARADISE". Con las mujeres mas excitantes de Buenos Aires. P.m.18.

★ **PAYRO. San Martin 766. 312-5922.** Hoy a las 22.30: "EL EFECTO DE LOS RAYOS GAMMA SOBRE LAS CALENDULAS" de Paul Zindel. Pl.: $a 70.

★ **REGINA. Av. Santa Fe 1235. 44-5470.** ULTIMAS SEMANAS. Presentación del juglar del siglo XX, FACUNDO CABRAL en

FERROCABRAL

Mart. a juev. a las 22. Vier. a las 23. Sáb. a las 22 y 0.15. Dgo. (Día popular) a las 20.30. Loc. desde $a 40.

★ **TABARIS. Corrientes 831. 392-8509.** Presenta a VELASCO FERRERO en

SEXOCRACIA

Con Adriana Salgueiro, Noemí Serantes. Participan: L. Park, P. Villamañe, P. Corti, O. García y elenco. Lun. a juev. a las 22. Vier. y sáb. a las 21 y 23. Sab. trasn. 1. Dgos. a las 21. Loc. en vta. c/5 días de ant. Refrigeración.

VARIEDADES

★ **LUNA PARK. Corrientes 99. 311-1990-5100. 312-2135-2538.** SENSACIONAL PRESENTACION de uno de los mejores espectaculos del mundo:

MOSCU SOBRE HIELO

Las mejores patinadoras internacionales. Martes a Viernes a las 21.15; Sabado y Domingo a las 18 y 21.30. Entradas desde $a 50. Niños: $a 20. Boleteria de 10 a 20.

C I N E S

★ **A.B.C. Esmeralda 506. 392-9506.** Cont. de 10 a 2. En vivo un increíble show con las sexy girls mas jóvenes y hermosas de Buenos Aires. Los filmes prohibidos. Estrictamente P.m.18.

★ **ADAN 1. Corrientes 959. 393-6115.** A las 13.10, 15.30, 17.50, 20.15 y 22.30:

E.T. EL EXTRATERRESTRE

S.r. Hablada en castellano. A las 15.15, 17.35 y 20: Notic.

★ **ADAN 2. Corrientes 959. 393-5034.** A las 13.50, 16.10, 18.35, 20.50 y 22.50:

JUEGOS DE GUERRA

S.r. Dir.: John Badham. Con M. Broderick. A las 13.30, 15.50, 18.10 y 20.30: Notic.

★ **ALFA. Lavalle 842. 392-1114.** A las 13.5, 15.10, 17, 19, 21.5 y 23.10:

GABRIELA

P.m.18. Con Sonia Braga y Marcello Mastroianni. A las 13, 14.50, 16.50, 18.50, 20.50 y 23: Notic. Sab. trasn. 1.15.

★ **AMBASSADOR. Lavalle 777. 392-9700.** A las 13.20, 15.45, 18.10, 20.35 y 23:

DOS LOCOS CON SUERTE

S.r. Con Terence Hill y Bud Spencer. A las 13, 15.25, 17.50, 20.15 y 22.40: Notic. Sab. trasn. 1.10.

★ **AMERICA. Callao 1057. 41-3818.** Sensacional estreno. A las 14.20, 16.30, 18.45, 21 y 23.15:

PORKY'S

P.m.18. Con Kim Castrall y Scott Colomby. Dir. Bob Clark. A las 14, 16.5, 18.20, 20.35 y 22.50: Notic. Sab. trasn. 1.25.

★ **ARIZONA. Lavalle 727. 392-6967.** Continuado 14.30, 17.30, 20.30 y 23.30:

EMMANUELLE, ESCLAVA DE LA CORRUPCION

Continuado: 13, 16, 19 y 22:

KAMASUTRA

P.m. 18. Sab. trasn. 1.25: "Emanuelle, esclava de la corrupción".

★ **ATLAS. Lavalle 869. 392-1936.** A las 12.30, 14.15, 16.30, 18.45, 21 y 23.15: BILITIS. P.m.18. Sab. trasn. 1.30.

★ **ATLAS RECOLETA. Guido 1952. 801-2006/8003.** Cont. 15.40, 19 y 22.25: CASANOVA. P.m.18. 15.15, 18.30 y 21.55: Notic.

★ **AVENIDA. Avda. de Mayo 675.** Cont. 13, 16.40 y 20.30: Furia de titanes; 14.50, 18.30 y 22.40: Dedos de oro. S.r.

★ **BIARRITZ. Suipacha 482. 392-0356.** A las 13, 16.10, 19.20 y 22.30: CASANOVA. P.m. 18. 15.50, 19 y 22.10: Notic. Sab. trasn. 1.30.

★ **BROADWAY. Corrientes 1155. 35-2345.** A las 13.20, 15.40, 18, 20.30 y 23:

LA PATAGONIA REBELDE

P.m.14. Con L. Brandoni, F. Lupi, P. Soriano, H. Alterio y C. Terranova. Dir. H. Olivera. A las 15.20, 17.40, 20.10 y 22.40: Notic. Sab. trasn. 1.10.

★ **CALLAO. Callao 27. 40-1898.** A las 14.55, 17, 19.5, 21.10 y 23.15: LOS REYES DEL SABLAZO. S.r.

★ **CAPITOL. Santa Fe 1848. 44-2379.** A las 13.40, 16, 18.20, 20.45 y 23.10: SIN ALIENTO. P.m. 18. Sab. trasn.: 1.25.

★ **CERVANTES. Belgrano 1820. 38-2698.** Cont. 14.30, 18.35 y 22.50: BAJO FUEGO: 16.40 y 20.50: ¿DONDE ESTA EL DOCTOR? P.m. 14.

★ **CINEMA UNO. Suipacha 460. 392-1112.** A las 13.10, 15.35, 18, 20.30 y 23:

BAJO FUEGO

P.m. 14. Con Nick Nolte y Gene Hackman. A las 15.15, 17.40, 20.10 y 22.40: Notic. Sab. trasn. 1.30.

★ **CINEMATECA ARGENTINA. Sarmiento 2255. 48-2170.** A las 18, 20.30 y 23: La luna, de Bernardo Bertolucci. Con Jill Clayburgh y Mathew Barry. P.m.18.

★ **CONCORDE. Lavalle 925. 35-1850.** A las 13.10, 15.10, 17.10, 19.10, 21.15 y 23.15:

TIBURON III
(En tercera dimensión)

S.r. Con Denis Quaid y Bess Armstrong. Dir. Joe Alves. Sab. trasn. 1.20.

★ **COSMOS 70. Corrientes 2046. 49-0862.** A las 14, 15.50, 17.40, 19.30, 21.20 y 23.10: SOLOS EN LA MADRUGADA. P.m.18. Con José Sacristan y Fiorella Faltoyano. Dirección: José Luis Garcí.

★ **ELECTRIC. Lavalle 836. 392-1846.** Cont. desde las 13: INTIMIDADES DE UNA ADOLESCENTE; EL PECADO SE SIRVE CALIENTE. P.m.18. Sab. trasn.

★ **EMPIRE. H. Yrigoyen 1934. 47-8770.** Cont. 14.10, 17.10, 20.10 y 23.10: TODO LO QUE UD. SIEMPRE QUISO SABER SOBRE EL SEXO; 15.40, 18.40 y 21.40: BANANAS. P.m.18.

★ **GAUMONT. Rivadavia 1635. 40-3050.** A las 15, 17.10, 19.10, 21.15 y 23.10: PORKY'S. P.m. 18. Sab. trasn. 1.20.

★ **GRAN REX. Corrientes 857. 392-8000.** REFRIGERACION. A las 13, 14.55, 16.50, 18.55, 21 y 23.15: SENSACIONAL GRAN ESTRENO:

SIN ALIENTO

P.m.18 Con Richard Gere y Valerie Kaprisky. Dir.: Jim McBride. A las 12.45, 14.40, 16.35, 18.35, 20.40 y 22.50: Notic. Sab. trasn. 1.30.

★ **GRAND SPLENDID. Santa Fe 1860. 44-0808.** A las 13, 15.25, 17.55, 20.30, 23.5 y sáb. trasn. 1.15: un filme de Michelangelo Antonioni:

IDENTIFICACION DE UNA MUJER

P.m.18. Con Tomas Millian y Daniela Silveira. A las 15.5, 17.35, 20.5 y 22.40: Notic.

★ **GRAN VICTORIA. Av. de Mayo 882. 34-1493.** Cont. desde las 8: EL SEXO Y EL AMOR; EL REGRESO DEL EXORCISTA; TERROR EN LA PENSION DE LAS COLEGIALAS. P.m. 18.

★ **IGUAZU. Lavalle 940. 393-9931.** A las 13, 15, 17, 19.5, 21.10 y 23.15:

TATUAJE AL DESNUDO

P.m.18. Con Bruce Dern y Maud Adams. A las 14.40, 16.40, 18.40, 20.45 y 22.50: Notic. Sab. trasn. 1.30.

★ **LARA. Av. de Mayo 1225. 38-6966.** A las 13.10, 17.30 y 22: El violinista en el tejado; 16 y 20.20: La venganza de la Pantera Rosa. S.r. Trasn. Led Zeppelin en "La canción es la misma".

★ **LEOPOLDO LUGONES. Corrientes 1530. 46-8611.** A las 15, 17.30, 20 y 22.30: JULIA. Dir. Fred Zinemann. Con Jane Fonda y Vanessa Redgrave. Pl. $a 20. P.m.18.

★ **LIBERTADOR. Ctes. 1334. 40-7443.** A las 13.10, 15.10, 17.10, 19.10, 21.10 y 23.10:

CADENAS CALIENTES

P.m.18. Con Linda Blair y John Vernon. A la 15, 17, 19, 21 y 23: Notic. Sab. trasn. 1.20.

★ **LOIRE. Corrientes 1524. 49-1900.** A las 13.45, 15.35, 17.20, 19.15, 21 y 23:

CONFESIONES INTIMAS

P.m. 18. Con Dominique Sanda y Geraldine Chaplin. A las 15.15, 17, 19, 20.45 y 22.40: Notic. sab. trasn. 0.45.

★ **LORANGE. Corrientes 1372. 45-7386.** Tarde solamente: a las 14.30, 16.25 y 18.15:

EL CRISTAL ENCANTADO

S.r. Un filme de Jim Henson. Hablada en castellano. A las 14.15, 16.10 y 18: Notic. Noche: ver información en Cartelera de Teatros.

★ **LORCA. Corrientes 1428. 40-5017.** A las 13.40, 16, 18.20, 20.40 y 23:

DONA FLOR Y SUS DOS MARIDOS

P.m.18. Con Sonia Braga. Libro: Jorge Amado. Música: Chico Buarque. A las 15.40, 18, 20.20 y 22.40: Notic.

★ **LORENA. Corrientes 1551. 46-7501.** A las 12.50, 15.5, 17.35, 20.10 y 22.45:

EL AMOR DE DOS PADRES

S.r. Con Jon Voight y Richard Crenna. A las 14.50, 17.20, 19.50 y 22.25: Notic. Sab. trasn. 0.55.

★ **LOS ANGELES 1. Corrientes 1770. 40-3742/45-2405.** A las 13.30, 15.20, 17.10, 19, 20.50 y 22.40:

DUMBO - EL SENOR SAPO

S.r. Hablada en castellano. 15.10, 17, 18.50, 20.40 y 22.30: Notic.

★ **LOS ANGELES 2. Corrientes 1770. 40-3742.** A las 13, 15.25, 17.20, 19.15, 21 y 23.20:

TRAVESURAS DE UNA BRUJA

S.r. 15.15, 17.10, 19.5, 21 y 22.55: Notic. Hablada en castellano.

★ **LOSUAR. Corrientes 1743. 40-6100.** A las 13, 14.55, 16.50, 18.55, 21.5 y 23.15:

GABRIELA

P.m.18. Con Sonia Braga y Marcello Mastroianni. A las 14.45, 16.40, 18.40, 20.50 y 23: Notic. Sab. trasn. 1.15.

★ **LUXOR. Lavalle 669. 392-3893.** A las 13, 15, 16.50, 18.45, 21.30 y 23.30:

CONFESIONES INTIMAS

P.m.18. Con Geraldine Chaplin y Dominique Sanda. A las 14.50, 16.40, 18.20, 21.15 y 23.15: Notic. Sab. trasn. 1.30.

★ **MAXI 1. Carlos Pellegrini 657. 35-8822.** A las 14.20, 16.30, 18.40, 20.50 y 23:

CARMEN

P.m.18. Con Antonio Gades y Laura del Sol. 14, 16.10, 18.20, 20.30 y 22.40: Notic. Sab. trasn. a la 1.

★ **MAXI 2. Carlos Pellegrini 657. 35-8822.** A las 12.45, 15, 17.30, 20 y 22.30:

EL DIA DESPUES

P.m.14. Dir.: Nicholas Meyer. A las 17.15, 19.45 y 22.15: Notic. Sab. trasn. 1.

★ **METROPOLITAN 2. Corrientes 1343. 40-1064.** A las 13.30, 15.20, 17.20, 19.20, 21.20, 23.15 y sáb. trasn. 1:

EL PRISIONERO DEL SEXO

P.m.18. Con Sandra Brea y Roberto Maya. A las 15, 16.55, 18.55, 20.55 y 22.50: Notic.

★ **MONUMENTAL. Lavalle 780. 393-8865.** A las 13.20, 15.45, 18.15, 20.45 y 23.15:

EL AMOR DE DOS PADRES

S.r. Con Jon Voight, Marie Christie Barrault y Richard Crenna. A las 13.5, 15.30, 18, 20.30 y 23: Notic. Sab. trasn. 1.30.

★ **MULTICINE. Lavalle 750.** Continuado desde las 8: Estrictamente para hombres mayores de 21 años. Damas acompañadas. Sala 1 ($a 100): FURIA INFERNAL; EL TRIO INFERNAL. Sala 2 ($a 100): POKER DE AMANTES. Sala 3 ($ a300) : LOS ANGELES DE JESSIE. Sala 4 ($a 300): EL MISTERIO DE LOS SEXOS (¿HOMBRE O MUJER?). Sala 5 ($a 300): CONFESIONES DE UNA AZAFATA SUECA.

★ **NORMANDIE. Lavalle 861. 392-1000.** A las 13, 15, 17, 19, 21 y 23.10: LOS REYES DEL SABLAZO. S.r. Trasn. 1.15.

★ **OCEAN. Lavalle 739. 392-1515.** A las 13, 15, 17, 19.5, 21.10 y 23.15:

CADENAS CALIENTES

P.m.18. Con Linda Blair y John Vernon. A las 14.40, 16.40, 18.45, 20.50 y 22.55. Notic. Sab. trasn. 1.30.

★ **OPERA. Corrientes 860. 35-1335.** A las 13.10, 15.30, 18, 20.30, 23.5 y sáb. trasn. 1.15: El último y más ambicioso filme de Michelangelo Antonioni:

IDENTIFICACION DE UNA MUJER

P.m.18. Con Tomas Millian y Christine Boisson. A las 13, 15.5, 17.30, 20, y 22.35: Notic. Sab. trasn. 1.30.

★ **PARAMOUNT. Lavalle 845. 392-9999.** A las 13, 14.40, 16.20, 18, 19.40, 21.20 y 23.25:

EL PRISIONERO DEL SEXO

P.m.18. Un filme de Walter Khouri. A las 14.30, 16.10, 17.50, 19.30, 21.10 y 22.50: Notic. Sab. trasn. 1.30.

★ **PARIS. Lavalle 769. 392-2016.** Cont. 13.30, 16.55, 20.5, 23.25 y sab. trasn. 1.30: CRONICA DE UN DESEO: 15.10, 18.20 y 21.40: 16 ANOS; Notic.. P.m.18.

★ **PLAZA. Corrientes 939. 392-7577.** A las 13, 15, 17, 19, 21 y 23.10: YA NUNCA MAS. S.r. Sab. trasn. 1.15.

★ **PREMIER. Corrientes 1565. 46-2113.** Tarde solamente: a las 13, 15.40 y 18.5: EL REGRESO DEL JEDI. S.r. Con Mark Hammill y Harrison Ford. 15.25 y 17.50: Notic.

★ **PETIT PREMIER. Corrientes 1565. 46-2113.** A las 15, 17, 19, 21 y 23. Sabado y domingo a la 20.15 y 22.35 solamente: ADELANTE BRASIL. P.m. 18. Sab. y dgos. a las 14, 16 y 18: Video recital de MENUDOMANIA.

★ **SALA UNO. B. Sur Mer 549. 88-9420.** A las 14.10, 16.15, 18.30, 20.40 y 22.45: VOLVER. P.m. 18. Con Héctor Alterio y Graciela Dufau. A las 16, 18.10, 20.25 y 22.35: Notic. Sab. trasn. 0.30.

★ **SANTA FE 1. Santa Fe 1947. 44-8980.** A las 13.10, 15.5, 17.10, 19.15, 21.20 y 23.25:

GABRIELA

P.m.18. Con Sonia Braga y Marcello Mastroianni. A las 13, 14.55, 16.50, 18.55, 21 y 23.5: Notic. Sab. trasn. 1.30.

★ **SANTA FE 2. Santa Fe 1947. 44-8980.** A las 13.10, 15.30, 18, 20.30 y 23:

EL AMOR DE DOS PADRES

S.r. Con Richard Crenna y Marie Christine Barrault. A las 13, 15.20, 17.40, 20.10 y 22.40: Notic. Sab. trasn. 1.30.

★ **SARMIENTO. Lavalle 852. 392-3338.** A las 13, 15, 17, 19, 21 y 23.10: Porky's. P.m.18. Sab. trasn. 1.15.

★ **SELECT LAVALLE. Lavalle 921. 35-0235.** A las 13.15, 15.30, 18, 20.30 y 23: SUPERMAN III. S.r. A las 17.45, 20.15 y 22.45: Notic. Sab. trasn. 1.20: PINK FLOYD, THE WALL.

★ **STUDIO. Santa Fe 2541. 821-5845.** A las 13.50, 15.40 17.30, 19.25, 21.20 y 23.15: LAS LOCAS AVENTURAS DE "RABBI" JACOB. S.r. 15.30, 17.20, 19.10, 21 y 23: Notic.

★ **SUIPACHA. Suipacha 442. 392-1195.** A las 13, 15.30, 18, 20.30, 22.55 y sab. trasn. 1.20: DESAPARECIDO. P.m.18. Con Jack Lemmon y Sissy Spacek. A las 15.5, 17.35 20.5 y 22.35: Notic.

ALMAGRO

★ **BIOGRAFO UNO. Corrientes 4636.** Cont. 18.55, 20.50 y 22.45: Notic.; 19.5, 21.5 y 23: Tatuaje al desnudo. P.m.18..

★ **PALACIO DEL CINE. Rivadavia 3636. 982-4818.** Cont. 14.15, 18.10 y 22: Dumbo y El señor Sapo: 16.10 y 20.5: Condorman; 17.55 y 21.45: Notic. S.r.

★ **ROCA. Rivadavia 3753. 812-1517.** Cont. 14.10, 17.25 y 20.40: La enfermera de día; 15.35, 18.50 y 22.10: Notic. 15.55, 19.10 y 22.30: El prisionero del sexo. P.m. 18.

BELGRANO

★ **ATLAS BELGRANO. Av. Cabildo 2165. 781-7200.** Cont. 14.40, 16.45, 18.50, 21 y 23.10: Porky's.; 14.20, 16.25, 18.30, 20.40 y 22.50: Notic. P.m. 18. Sab. trasn. 1.10.

★ **CABILDO. Av. Cabildo 2347. 782-3852.** Cont. 14.40, 16.50, 19, 21, 23.5 y Sab. trasn. 1.10: Carmen; Notic. P.m. 18.

★ **FANTASY. Cabildo 685. 771-0686.** Tarde: 13.45, 15.30 y 17.50: El señor Sapo; Dumbo. S.r. 20 y 22.35: El día después. P.m.14. Sab. trasn. 1.15: All that jazz..

★ **GENERAL PAZ. Cabildo 2702. 781-1412.** A las 15.40, 19 y 22.20: Casanova. P.m.18. Sab. trasn. 1.30.

★ **G. SAVOY. Cabildo 2829. 781-6500.** Cont. 14.40, 16.30, 18.40, 20.50 y 23. Gabriela; 18.20, 20.30 y 22.40: Notic. P.m.18. Sab. trasn. 1.15.

★ **LIDO. Av. Cabildo 3241. 701-2996.** Cont. 14.30, 18.30 y 22.30: La furia de los Ninjas; 16.30 y 20.45: El fierecillo domado. P.m. 14.

★ **MIGNON. Juramento 2433. 784-3899.** Cont. 14.40, 16.45, 18.50, 20.55 y 23: Cadenas calientes; 16.25, 18.30, 20.35 y 22.40: Notic. P.m.18. Sab. trasn. 1.

BOCA

★ **OLAVARRIA. Olavarria 635. 21-0454.** Cont. desde las 14.30: Nido de espías; El as. S.r. Sab. trasn. 0.30.

BOEDO

★ **CUYO. Boedo 858. 97-6975.** Cont. 16.30, 20 y 23.15: Los reyes del sablazo; 14.30, 18.10 y 21.30: Los fierecillos se divierten. S.r. Sab. trasn. 1.15.

★ **GRAN SAN JUAN. San Juan 3246. 97-4293.** Cont. desde las 16.20, 19.30 y 22.40: Póker de amantes para tres; 14.40, 17.50 y 21: Tu cuerpo y el mío. P.m.18.

★ **LOS ANDES. Boedo 777. 97-4233.** Cont. 15.10, 19.15 y 23: Dos locos con suerte; 17.5 y 21.5: Fuga para dos. S.r.

★ **N. PALACE. San Juan 2461. 941-1723.** Cont. 15, 18.50 y 22.40: Tatuaje al desnudo; 17 y 20.50: Sed de oro: P.m.18. Sab. trasn. 1.

CABALLITO

★ **MORENO. Rivadavia 5050. 90-4303.** Cont. 15.10, 19.10 y 23: Tatuaje al desnudo; 17 y 20.50: Sed de oro. Notic. P.m.18.

COLEGIALES

★ **ARGOS. F. Lacroze 3455. 854-0673.** Cont. 15, 17.55 y 20.55: La enfermera de día; 16.30, 19.30 y 22.30: El prisionero del sexo; Notic. P.m.18.

FLORES

★ **CONTINENTAL. Carabobo 945. 631-2218.** Cont. 16.20, 19.20 y 22.30: Los reyes del sablazo; 14.50, 17.50 y 21: Los fierecillos se divierten. S.r. Sab. trasn.

★ **FENIX. Rivadavia 7802. 612-8858.** Cont. 14.45, 18.40 y 22.35: Diva; 16.45 y 20.40: Rambo. Notic. P.m.18.

★ **FLORES. Rivadavia 6661. 631-3701.** A las 14, 16.10, 18.25, 20.40 y 23: Dos locos con suerte: 15.50, 18.5, 20.20 y 22.40: Notic. S.r. Sab. trasn. 1.20.

★ **GRAN RIVADAVIA. Rivadavia 8636. 69-1356.** Cont. desde las 14.30: El último tiburón; Los estudiantes se divierten. Sab. trasn. 0.30.

★ **GRAND PRIX. Gaona 3263. 59-2551.** Cont. 15.30, 18.50 y 22: Los reyes del sablazo; 17.10 y 20.30: Los fierecillos se divierten. S.r.

★ **LOPE DE VEGA. L. de Vega 1744. 567-4343.** Cont. 16.25, 19.35 y 22.45: Los reyes del sablazo; 14.50, 18 y 21.10: Los fierecillos se divierten. S.r.

★ **PUEYRREDON. Av. Rivadavia 6871. 612-0389.** Cont. 16.15, 19.30 y 22.50 y sab. trasn. 0.50: El prisionero del sexo; 14.50, 18.5 y 21.25: Las poseídas. P.m.18.

★ **RIVERA INDARTE. R. Indarte 44. 612-5500.** Cont. 14.40, 16.45, 18.50, 21 y 23.10: Porky's. P.m.18. 14.20, 16.25, 18.30, 20.40 y 22.50: Notic. Sab. trasn. 1.20.

★ **SAN JOSE. Rivadavia 7350. 611-5989.** Cont. desde las 14: Intimidades en una carcel de mujeres; Super Decamerón Nº 3. P.m. 18.

★ **SAN MARTIN. Av. Rivadavia 7060. 612-5416.** Cont. desde las 13.30: El retorno de Bruce Lee: Los incorregibles. P.m. 14.

LINIERS

★ **GRAN LINIERS. Avda. Gral. Paz 44.** Cont. 15.40, 19.15 y 22.55: Cadenas calientes; 13.50, 17.20 y 21: Detras de la puerta. P.m.18.

★ **GRAN ODEON. Montiel 160. 641-7673.** Cont. 14.20, 18.30 y 22.35: Bajo fuego: 16.35 y 20.40: La dama desaparece. P.m.14.

★ **MARTIN FIERRO. Avda. Gral. Paz 47.** Cont. 14, 15.50, 17.35, 19.20, 21.10 y 23: Tiburón III. (en 3-D). S.r.

MATADEROS

★ **ALBERDI. Juan B. Alberdi 6169. 68-0496.** Cont. 14.20, 18.20 y 22.15: Dumbo y El señor Sapo; 16.15 y 20.10: Fuga nocturna. S.r.

★ **EL PLATA. J. B. Alberdi 5751. 68-1118.** Cont. 15.55, 19.20 y 23: Los reyes del sablazo; 14.20, 17.30 y 20.55: Los fierecillos se divierten. S.r.

★ **GRAN LUGANO. Murguiondo 4062. 601-3457.** Cont. desde las 14.30: Notic. Mi última locura; Yo estoy con los hipopótamos. S.r.

NORTE

★ **ATALAYA. Av. Córdoba 4633. 773-0700.** Cont. 16.10, 19.10 y 22.20: Los reyes del sablazo; 14.40, 17.40 y 20.50: Los fierecillos se divierten. S.r. Sab. trasn.

★ **GRAN NORTE. Av. Santa Fe 3730. 72-8468.** Cont. 14.20. 16.30, 18.40, 20.50 y 23: Dos locos con suerte; 16.20, 18.30, 20.40 y 22.50: Notic. S.r.

★ **RIALTO. Cordoba 4287. 86-8764.** Cont. 15.10, 19.5 y 22.50: El regreso del corcel negro; 17 y 20.55: Mi año favorito; Notic. S.r.

ONCE

★ **LORIA. Rivadavia 3058. 87-1436.** Cont. 16, 19.25 y 22.45: Los reyes del sablazo; 14.30, 17.40 y 21.20: Los extraterrestres. S.r.

★ **MAJESTIC. Pueyrredón 230. 87-9636.** Cont. 13.50, 17, 20.10 y 23.20: Ultraje íntimo a las amazonas; 15.30, 18.40 y 21.50: Confesiones de un maníaco sexual. P.m.18. Sab. trasn. 1.

PARQUE PATRICIOS

★ **RIVAS. La Rioja 2054. 91-1841.** Cont. desde las 14.30: Los leones se divierten; Roller-Cross. S.r.

VILLA DEL PARQUE

★ **BERNASCONI. M. Sastre 3195. 50-6462.** Cont. 14.40, 18.20 y 22: Dumbo; 14, 17.40 y 21.20: El señor Sapo; 16 y 19.40: Condorman. S.r.

★ **PARQUE. Cuenca 3250. 50-4448.** Cont. desde las 14.30: Yo estoy con los hipopótamos; Mi última locura. S.r.

VILLA DEVOTO

★ **ACONCAGUA. Av. Gral. Mosconi 3260. 571-5208.** Cont. desde las 14.30: Rambo; Ator, el invencible.

★ **EUROCINE. N. York 3330. 50-1443.** Cont. 14.30, 18.50 y 22.30: Bajo fuego. 16.50 y 20.40: ¿Dónde esta el doctor?. P.m.14.

VILLA URQUIZA

★ **25 DE MAYO. Triunvirato 4438. 51-1859.** Cont. 14.15, 18.30 y 22.45: Bajo fuego; 16.30 y 20.45: ¿Dónde esta el doctor? P.m.14.

★ **GRAN URQUIZA. Bauness 2506. 51-2135.** Cont. 16.10, 19.30 y 22.40: Mi última locura: 14.40, 17.50 y 21.10: Paraíso. S.r. Sab. trasn. 0.30.

GRAN BUENOS AIRES

ZONA OESTE

★ **BELLA VISTA. Gran Pacifico.** Bajo fuego; La dama desaparece. P.m.14.

★ **CASEROS. Paramount.** Psicópata sexual; La mujer de mi amigo. P.m.18.

★ **CIUDADELA. Nuevo Ciudadela 653-5914.** Internado de muchachas vírgenes; Hagamos el amor; Pecado de juventud. P.m.18.

★ **EL PALOMAR. Helios. 751-0425.** Mi última locura; Yo estoy con los hipopótamos. S.r.

★ **GREGORIO DE LAFERRERE. Gran Laferrere.** La pandilla del barrio; El gato y el canario. P.m.18.

★ **HAEDO. Gran Rex. 659-7946.** Ya nunca mas; Un loco en acción. S.r.

★ **JOSE C. PAZ. Paz.** Ya nunca mas; Un loco en acción. S.r.

★ **LA TABLADA. Martin Güemes. 652-3055.** Ninja II; Adiós al amigo. P.m.18.

★ **MERLO. Parque. 0220-23352.** La verdadera historia de Bruce Lee; Los muchachos de la Compañía C; El heredero de Bruce Lee. S.r.

★ **MORENO. Italiano.** El día después; Dónde esta el doctor? S.r.

★ **MORON. Achával. 629-9164.** El juego de la muerte; El regreso del dragón. P.m.18.

—Morón. 629-5332. El prisionero del sexo; Internado de muchachas vírgenes. P.m.18.

★ **RAMOS MEJIA. Gran Belgrano.** Ya nunca mas; Un loco en acción. S.r.

—San Martín. Cadenas calientes; Variedades. P.m.18.

★ **SAN MARTIN. Ateneo.** Ninja II; El juego de la muerte. P.m.18.

—Gran Plaza. El prisionero del sexo; El bien dotado. P.m.18.

★ **SAN MIGUEL. Mayo. 664-1214.** Los reyes del sablazo; Los extraterrestres.

—San Miguel. 664-1569. El prisionero del sexo; Internado de muchachas vírgenes. P.m. 18.

★ **VILLA INSUPERABLE. Gran California.** Operación dragón; El exorcista. P.m.18.

ZONA SUR

★ **ADROGUE. Argentino.** Ninja II; El juego de la muerte. P.m.18.

—Gran Adrogué. Bajo fuego; 39 escalones. P.m.14.

★ **AVELLANEDA. Colonial. 201-7097.** Crónica de un deseo; El bien dotado; Week end salvaje. P.m.18.

—Gral. Roca. 201-7928. El regreso del dragón; El gran robo; Mujer clandestina.

—Maipú. Mi última locura; Escape a la victoria. S.r.

—Mitre. 201-6249. Mi año favorito; El regreso del corcel negro. S.r.

—San Martín. 201-0441. Dos locos con suerte; Fuga para dos. S.r.

★ **BANFIELD. Gran Banfield. 242-3150.** Sobreviviendo; Locamente enamorado. S.r.

★ **BURZACO. San Martín. 299-0230.** E.T. El extraterrestre; James Bond 007 (Misión Espacial). S.r.

★ **LANUS. Opera. 241-2492.** El prisionero del sexo; A flor de piel. P.m.18.

—Palacio del Cine. 241-6225. El día después; ¿Dónde esta el doctor?. P.m.14.

—Rex. 241-9329. Los reyes del sablazo; Los extraterrestres. S.r.

—Sarmiento. 241-8444. Los estudiantes se divierten; El último tiburón. P.m.14.

★ **LOMAS DE ZAMORA. Avenida. 244-2200.** Juegos de guerra; Mi año favorito. S.r.

—Coliseo. Bajo fuego; La dama desaparece. P.m. 14.

—Español. 243-0381. Los reyes del sablazo; Los extraterrestres. S.r.

—Gran Lomas 244-4988. El prisionero del sexo; Y después los perros. P.m.18.

★ **QUILMES. Cervantes. 253-1234.** El prisionero del sexo; A flor de piel. P.m.18.

—Moderno. 253-0216. Mi última locura; Paraíso. S.r.

★ **VALENTIN ALSINA. Gran Alsina. 208-8587.** Los reyes del sablazo; Los fierecillos se divierten. S.r.

★ **WILDE. Wilde 207-7788.** Los reyes del sablazo; Los fierecillos se divierten. S.r.

CRONICA, Edición de la Tarde. Registro de la Propiedad Intelectual Nº 188.180. Director: Ricardo Gàngeme. Redacción, Administración y Publicidad: Azopardo y Garay. Teléfonos: 361-1001/1051.

Más de dos mil Personas Continúan Evacuadas en Buenos Aires

DRAMA DE LAS INUNDACIONES

Los Desbordes de Ríos Afectaron a 15 Partidos

LA PLATA, 3 (De nuestro corresponsal).— Como seria secuela de las últimas inundaciones, más de 2.200 personas continúan evacuadas, alejadas de sus hogares, en quince partidos bonaerenses. Como se informara, las intensas y prolongadas precipitaciones pluviales fueron el factor que creó esa situación a gran número de familias. El escurrimiento de las aguas, en algunos distritos, se hace en forma muy lenta. Uno de los partidos más afectados es General Sarmiento, donde se tuvo que evacuar a alrededor de 1.400 personas.

En Merlo, tras procederse a evacuar a 66 personas, se comprobó que 13 de ellas —incluidos 10 niños— estaban afectadas por enfermedades infecciosas.

Las personas enfermas presentan cuadros de diarrea, tos convulsa y otras afecciones. Las autoridades de las comunas más castigadas por las inundaciones han adoptado medidas para ayudar a las familias damnificadas, a las que se provee de alimentos, abrigo y enseres

● EN SANTA FE, MEJORIA

SANTA FE, 3 (De nuestro corresponsal).— Las buenas condiciones del tiempo, en las últimas horas, ha posibilidado que se observe una mejoría en las zonas más castigadas por las inundaciones. El total de evacuados en el territorio de la provincia asciende a 5.000.

En la zona sur se observó un importante descenso en los cauces desbordados de los arroyos Ludueña y Saladillo que afectaron a Rosario y Gobernador Gálvez, en tanto que en el noroeste, también bajan las aguas en Ceres, Tostado y otras localidades afectadas.

Las poblaciones de Montefioe y Ambrosetti, en el noroeste, y Las Palmeras y Monigores, en el oeste, siguen incomunicadas, en tanto comenzaron a verificarse algunos inconvenientes en La Pelada, Elisa, Ituzaingó y Soutomayor, en el departamento Las Colonias.

● MEJORA SITUACION

La junta provincial de defensa civil informó que la situación tiende a mejorar. El titular del organismo, Carlos Alberto Castro, dijo que en las últimas horas muchos pobladores han retornado a sus viviendas y que la zona considerada más crítica es la de Gobernador Gálvez, en las inmediaciones de Rosario.

Precisó que en Gálvez fueron evacuados 1.300 pobladores y en Rosario 1.709. En la zona norte, en Ceres se reubicaron 700 personas y en Tostado 400. El resto de los damnificados corresponden a distintas localidades del noroeste y centro de Santa Fe. Castro destacó que debido a la inmediata puesta en marcha del cordón sanitario, no existen problemas de epidemias y que las personas mas afectadas están recibiendo asistencia oficial.

UNA BUENA LA SALUD EN NEUQUEN

NEUQUEN, 3 (De nuestro corresponsal). — Neuquén, con una población estimada en 284 mil habitantes, tiene una tasa del 27,2 por mil de mortalidad infantil, siendo el menor índice entre las provincias argentinas, según datos proporcionados por la Subsecretaria de Salud, correspondientes a los indicadores de salud de 1983.

La documentación establece que la tasa de natalidad fue 31,4 por mil; mortalidad general, 5,4; infantil, 27,2; infantil de 1 a 4 años, 1,5, y materna, 0,3, así como que del análisis de las causas de muertes generales permite observar la desaparición "entre las diez primeras de las enfermedades infecciosas, prevaleciendo las cardiovasculares

EL VUELCO DE UNA CASA RODANTE EN LA RUTA 2 PUDO SER TRAGEDIA

LA PLATA, 3 (De nuestro corresponsal).— Una mujer herida de gravedad y otras seis personas con lesiones leves fue el saldo de un espectacular accidente de tránsito registrado en la ruta nacional N° 2, a la altura del kilómetro 86,900, cuando un ex colectivo Mercedes Benz, convertido en casa rodante volcó como consecuencia de haber rozado la banquina.

En el móvil viajaba una familia integrada por el conductor, Armando Videla, argentino de 57 años y su esposa, Virginia Johanides; su hija, Virginia Videla de Díaz, y su yerno, Angel Ramón Díaz y los tres hijos de este último matrimonio.

Por razones que aún están pendientes de esclarecimiento, el vehículo tras una fallida maniobra mordió la banquina y se inclinó sobre uno de sus flancos.

La señora Virginia Johanides de Videla resultó herida gravemente.

● MUJER MUERTA

ROSARIO, 3 (De nuestro corresponsal).— Una mujer muerta y varios heridos fue el resultado de un choque producido entre un camión y un ómnibus en la zona sur de esta ciudad.

La víctima fatal del episodio resultó ser la señora Noemí Centurión de Brasesco, quien viajaba en el colectivo interno 19 de la línea 6, conducido por Daniel Cañeda, argentino de 21 años. Este rodado embistió a un camión cisterna marca Fiat, chapa patente S 400630, guiado por Daniel Flores, argentino de 24 años.

A raíz del impacto, el colectivo efectuó una brusca maniobra que despidió a la señora de Brasesco fuera de aquél. Su cuerpo cayó sobre la vereda, comprobándose instantes después que había perdido la vida en forma casi instantánea.

Otros cuatro pasajeros del colectivo resultaron con heridas de diversa consideración, y están internados en el hospital de emergencias de esta ciudad.

Ambos conductores prestaron declaración en la comisaría de la zona, ignorándose por el momento las responsabilidades asignadas en la tragedia.

LLEGO GLEMP

Primado de Polonia en Esta Capital

A las 10.25 de esta mañana arribó al aeropuerto metropolitano, el cardenal primado de Polonia, Jozef Glemp procedente de Posadas. Aguardaban al presidente de la Conferencia Episcopal, el intendente municipal, Julio César Saguier y el nuncio apostólico, monseñor Ubaldo Calabresi.

A su arribo al Jorge Newbery, el cardenal Glemp, eludió formular declaraciones. En esa instancia el funcionario comunal le hizo entrega simbólica de las llaves de la ciudad.

Oportunamente en Posadas el primado polaco había expresado que el motivo de su visita era puramente pastoral, agregando que estaba interesado en conocer el trabajo de la Iglesia argentina. Dijo también que tenía mucho interés en conocer cuáles eran las actividades que desarrollaban en nuestro país sus compatriotas, especialmente desde el punto de vista religioso. Con respecto a la actividad de la Iglesia en Polonia, aseguró que ésta defiende los derechos de los trabajadores para que se puedan expresar libremente. Puntualizó que en su país la situación ha mejorado en virtud del diálogo.

Glemp permanecerá en Buenos Aires hasta el próximo jueves, teniendo previsto entrevistarse con el presidente de la Nación, Raúl Alfonsín. Cabe destacar que en la jornada pasada el alto dignatario eclesiástico visitó al vicegobernador de Misiones, Luis María Casón, calificándose el encuentro como de cortesía.

ALFONSIN EN FIESTA DE VENDIMIA

MENDOZA, 3 (De nuestro corresponsal).— Con la presencia del presidente de la República Raúl Alfonsín culminan hoy los actos centrales de la Fiesta de la Vendimia durante los cuales se procederá a la elección de la reina.

Los festejos corrieron el peligro de ser deslucidos por el mal tiempo, cuando una torrencial lluvia azotó anoche y esta madrugada gran parte del territorio provincial. Esta mañana densos nubarrones cubrían el cielo mendocino, pero a partir de las 9 las condiciones mejoraron rápidamente.

Alfonsín llegó a las 9.30 al aeropuerto del Plumerillo donde fue recibido por el gobernador Santiago Llaver, trasladándose al centro de la ciudad encabezando una caravana de automóviles y recibiendo el saludo de millares de personas.

A las 10, el primer mandatario dio la orden para que se iniciara el tradicional desfile de carrozas vendimiales en la avenida Emilio Civit, tras lo cual viajó a Luján de Cuyo para participar del almuerzo ofrecido por las fuerzas vivas.

La programación prevé que en las últimas horas de la tarde asista a la presentación de las reinas vendimiales de cada departamento de la provincia, acto que se llevará a cabo en los salones del Hotel Aconcagua. A las 22, Alfonsín se hará presente en el espectáculo artístico a desarrollarse en el anfiteatro del parque San Martín, en cuyo transcurso se eligirá y coronará a la reina de la Vendimia de 1984.

EL TIEMPO

MAXIMA: A las 11 horas

24°4

MINIMA: 21°3 a las 6.35 hs
Humedad: 71%. Presión: 1015 milibares. Vientos del sector Nordeste a 15 kph
Pronóstico: Bueno, nublándose algo.

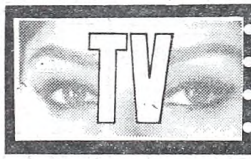

- "SU" NO BARRIO: SE FUERON SOLITOS
- CLOSAS "NONO" SE TIRA CONTRA SOFOVICH
- A MATEYKO LO LEVANTAN: SOLO ESPECIALES
- VELASCO FERRERO COPIADO EN PUERTO RICO

¿Riñas con la exitosa "Su" Giménez o aumentos de sueldos negados? ¿Cuáles fueron las causas por las cuales el elenco de "La mujer del año" **quedó prácticamente "barrido"** con excepción de la titular y Maurice Jouvet, **el paciente**? A Jorge Mayorano no le fue nada bien en la temporada: **recibió críticas reservadas,** tuvo un accidente **(golpe en la cabeza, rotura de meniscos por lo cual debieron operarlo y cuando tenía que dirigirse a doña "Su" lo hacía por medio de su vestidor, apodado "Pepy").** Su reemplazante, Arturo Puig, cuya foto fue colocada en marquesina **(demostrando que don Mayorano no volvería)** figura **en tamaños más pequeños que su antecesor.** En lo que concierne a Tina Serrano, la ejemplar, hubo comentarios que al **"robarse"** escena con doña "Su" **a ésta le habrían entrado celos.** Pero, en realidad, doña Tina **se fue al solicitar 50.000 pesos de sueldo** (ganaba 11.000) y la reemplazaron por Luz Kerz, **la ignota.** Aída Luz, **la veterana,** suplanta a su vez a Nené Malbrán (¿por qué no llamaron a Nelly Beltrán quien **se moría de ganas de hacer el personaje** desde el vamos?) Se supone que el responsable **tendrá que aclarar tan espinosa situación.**

● NONO LANZA PULLAS

El martes tomará máquina aérea para dirigirse a Madrid donde conocerá a **su tardío primer nieto el fracasado catalán** Alberto Closas. Si bien **lanzó pullas en contra** de su productor, Gerardo Sofovich, **el narciso,** piensa, una vez que termine la corta y **perimida** temporadilla, **dar cuenta de mayores cargos contra el apodado "Ruso".** Por su parte, don Closas retornará no sólo para colocar **(por su cuenta y riesgo)** otra vez la misma obrita que **no vio nadie** y, aparte inmiscuirse en televisión reencarnando el personaje de galán maduro que Eduardo Rudy **cumplimentó en los años '60** en "Cuatro hombres para "Eva". ¡Sálvese quien pueda!

● ENVIO LEVANTADO

La terminación del **pálido y refrescante** "En vivos" **será definitiva** y no seguirán en Baires. Juan Alberto Mateyko, su conductor, **no tendrá programa fijo en ésta.** Se lo llamará **para conducir especiales.** El **único** que **salió ganando** fue Norberto Degoas quien **ahora es conocido por presunto romance** que habría tenido en La Feliz con la **capitosa** Camila Perissé. **¡Guauuu!**

● TABLADO OFICIAL

El 18 bajará de cartel "Así es la vida" **en enésima** versión **(y no de las mejores), última etapa** de la Comedia Nacional **durante el proceso.** Es una lástima que de ese medio **no se preocupen por consultar lista de periodistas** para enviarles **directamente** las informaciones.

● "Hoy-ensayo-hoy" con el grupo de **veteranos** (amén de gente **más joven**) cumplió **100 funciones** en reducto frente a Riachuelo. El ejemplo **será imitado en España** en base a "Nostalgia" que reuniría a Sara Montiel, Celia Gámez y Olga Guillot. **¡Oh, saudade!**

● SE TIENE FE

Se dice que Sergio Velasco Ferrero, **el desplazado, quería irse de Argentina para instalarse en Puerto Rico aún antes de saber el levante de "Vamos a bailar".** Se quedará en tablado de Corrientes (donde divierte con sus **fustigaciones al ex proceso y a la TV culturosa)** hasta fin de abril. Le han advertido que en Puerto Rico **hay programa similar a** "Vamos a bailar" pero esto **no parece importarle. El hombre se tiene fe.**

● "LIBER": LA PRIMERA

Lamentamos corregir a funcionario que al hablar por televisión dijo que Luis Sandrini y Tita Merello **introdujeron el cine argentino en toda América. La que consiguió esa proeza fue la señora Libertad Lamarque,** y esa introducción total le permitió radicarse en México cuando **en 1946 encontró puertas cerradas en Argentina.**

● ¡QUE LIO CON LA COPIA!

Dueño de biógrafo **"porno"** de Lavalle aduce que Isabel Sarli, **la nudista,** le entregó **(ella misma) copia del "collage" de desnudos** que el ubicó en exhibición **bajo el rótulo de "Tentación desnuda".** Doña Isabel **negaría** esa situación aunque se sabe que lo **que más le molestó** fue que se la tildara de **"Reina de la pornografía"** y no **"del destape"** (como le colocaron ahora). Ese collage tenía, por otra parte, **momentos de "La insaciable"**, la cinta que **la dictadura militar, en aras de "la moral y las buenas costumbres" le prohibió a la apodada "Coca" en 1976. ¡Cataplines!**

● El joven modelo Mario Rosemberg hizo su debut en cine en "Los reyes del sablazo" presentando desfile de modas a cargo de Carmen Yazalde. **la yo no fui,** Tini de Bocour y otras modelos del ramo. **Ahora espera que se lo siga requiriendo. Ojalá.**

● NAFTALINA

"El más infeliz del pueblo" **(1941)** donde **cortaron** escena en donde intervenía Eva Duarte, "Crisi un sueño", **un plomo del '43,** "Busco marido para mi mujer" con Nedda Francy, **vamp de los '30 fallecida en enero del '82 en Roma,** "Oro entre el barro" y "Brumas del Riachuelo" **('42)** es programación venidera de "Nuestro cine". ● "No abras nunca esa puerta" **('52),** "Eclipse de sol" **('43),** "La otra y yo" filmada **en el '47** cuando Amelia Bence **era una nena,** y "Los isleros" ('51) serán emitidas mañana. **Arsénico y encaje antiguo.** ● Raúl Porchetto estrenó **nueva banda musiquera** con la que **venía ensayando desde fin de año.** ● A mediados del mes retornará Daniel Viglietti, el prohibido. Es de origen uruguayo y comenzará a despuntar el vicio **luego de 8 años de abstinencia obligada.**